



CEFAK – Centro Espírita Fraternidade Allan Kardec
Área Especial nº 07 – setor “D” Sul Taguatinga – DF
CEP – 72.020-000 - Fone (61) 3563-2495
CGC 00.331.769/0001-92
www.cefak.org.br



ASSISTÊNCIA FRATERNA



RELATÓRIO ANUAL

2017





SUMÁRIO

1. Introdução	4
2. Estrutura	6
3. Programa	8
4. O CESAK	9
5. Destaques dos Trabalhos da Assistência Fraternal	9
6. Núcleos	20
6.1 Núcleo Bezerra de Menezes	20
6.1.1 Sopa Dr. Bezerra de Menezes	21
6.1.2 Grupo do Enxoval – Irmã Celina	22
6.1.3 Grupo de Confeção de Sapatinhos	23
6.1.4 Campanha Auta de Souza	25
6.2 Núcleo de Odontologia	27
6.3 Núcleo da Saúde	29
6.4 Núcleo de Promoção Social	32
6.5 Núcleo de Abastecimento e Distribuição	34
6.5.1 Campanha da Feira	35
6.5.2 Sapataria	37
6.5.3 Campanha dos Brinquedos e Bombons – Programa de Natal	37
6.6 Núcleo de Visitas	38
6.6.1 Triagem da Assistência Fraternal	38
6.6.2 Grupo de Visitas às Famílias Assistidas	39



7 – ANEXOS	42
Anexo 01 - Sopa	43
Anexo 02 - Atividades de Próteses realizadas	44
Anexo 03 - Atividades Odontológicas e de Próteses realizadas	45
Anexo 04 - Abastecimento e Distribuição	46
Anexo 05 - Bazar de Utensílios	47
Anexo 06 - Banco de Material	48
Anexo 07 - Lanches - Consolidado	49
Anexo 08 - Lanches - Segunda-Feira	50
Anexo 09 - Lanches - Quarta-Feira	51
Anexo 10 - Lanches - Quinta-Feira	52
Anexo 11 - Lanches – Sábado (PRAOGE)	53
Anexo 12- Verduras Arrecadadas e Distribuídas	54
Anexo 13 - Despensa - Consolidado	55
Anexo 14 - Despensa (Entrada)	56
Anexo 15 - Despensa (Saída)	57
Anexo 16 - Consolidado da Assistência Fraternal	58

OoO



1. INTRODUÇÃO

O presente relatório espelha os resultados obtidos nas atividades desenvolvidas pela Assistência Fraterna do **CEFAP – Centro Espírita Fraternidade Allan Kardec** durante o ano de **2017**.

As informações englobam os diversos grupos de atividades sociais que compõem seu Programa Central de Assistência Fraterna, o **PRAOGE – Programa de Assistência e Orientação à Gestante**, em obediência ao plano estratégico definido pela Casa para a área.

O Programa é executado por voluntários de forma **absolutamente gratuita**, e tem por objetivo o apoio, orientação e promoção da gestante de pouca ou nenhuma renda e seus familiares, em algumas de suas necessidades básicas, nos aspectos material, espiritual, educacional e saúde, além de práticas para o ensino de cursos Semiprofissionalizantes.

O PRAOGE, com diversas ações sociais convergentes a um objetivo comum, tem seu foco de atuação na cidade satélite de Brasília denominada **Samambaia**, onde o **CEFAP - Centro Espírita Fraternidade Allan Kardec**, com sede em Taguatinga-DF, possui filial com instalações próprias e adequadas ao atendimento, por intermédio de um posto avançado denominado **CESAK – Centro Social Allan Kardec**.

É no CESAK que o programa fraterno se desenvolve durante a semana. Nele, os voluntários se engajam aos grupos específicos de trabalho, executam suas tarefas com integração e harmonia, cumprindo uma programação previamente definida no público alvo objeto do PRAOGE.



Este relatório apresenta a estrutura organizacional da Casa na área da Assistência Fraterna, além dos resultados alcançados nos grupos integrados que compõem o PRAOGE.

Cabe salientar que o Programa, além do atendimento às necessidades básicas imediatas das assistidas, tem a atenção voltada à promoção social das mesmas, buscando integrá-las à sociedade por meio do ensino e práticas em cursos semiprofissionalizantes específicos para que possam, ao deixarem o programa, exercerem o aprendizado gerando renda e autossustentação.

Se os valores numéricos e quantidades podem ser expressos, é-nos, entretanto, impossível gravar os sentimentos e as ações espontâneas que a contabilidade humana não consegue registrar. São as horas despendidas na atenção e carinho, na dedicação e amor dos trabalhadores voluntários, na abnegação e, às vezes, no enorme sacrifício pessoal exercido pelos que se dedicam à causa do bem comum. Sem dúvida essa abnegação e dedicação, esse esforço anônimo, ficam registrados apenas no íntimo de cada um.

Em nome do CEFAK/CESAK esta Diretoria agradece o empenho e a dedicação assumida nos trabalhos por todos os voluntários da Assistência Fraterna que se refletem no crescimento pessoal, na melhoria da qualidade de vida e na inclusão social das assistidas do PRAOGE que buscam auxílio em Nossa Casa.

Américo Ciccarelli

Diretoria da Assistência Fraterna

Abril de 2018



CEFAK - Vista frontal



CEFAK - Vista do pátio interno

2. ESTRUTURA

Dentro da Estrutura organizacional do **CEFAK**, a Assistência Social se reporta diretamente à Presidência da Instituição, por meio de uma Diretoria de Assistência Social e a **sete Núcleos** específicos que a ela se subordinam.

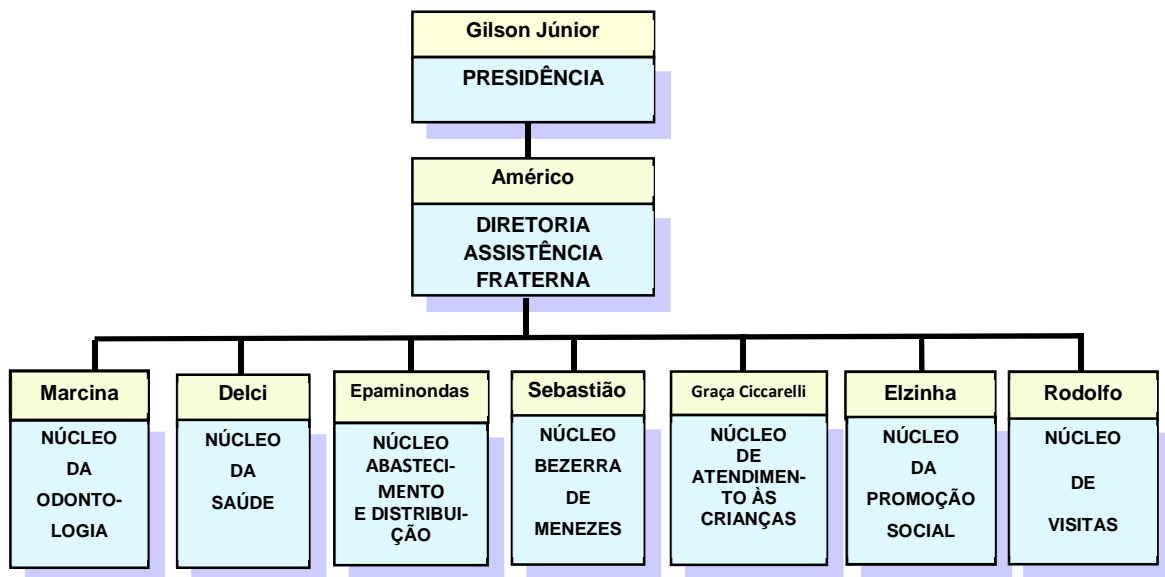

Estatutariamente, a Diretoria da Assistência Fraterna é responsável pela criação e acompanhamento dos diversos trabalhos assistenciais desenvolvidos no CEFak, em cumprimento ao programa social delineado. Os mesmos obedecem a um plano estratégico aprovado previamente, envolvendo uma série de ações assistenciais cumprindo o programa denominado **PRAOGE – Programa de Assistência e Orientação à Gestante**.

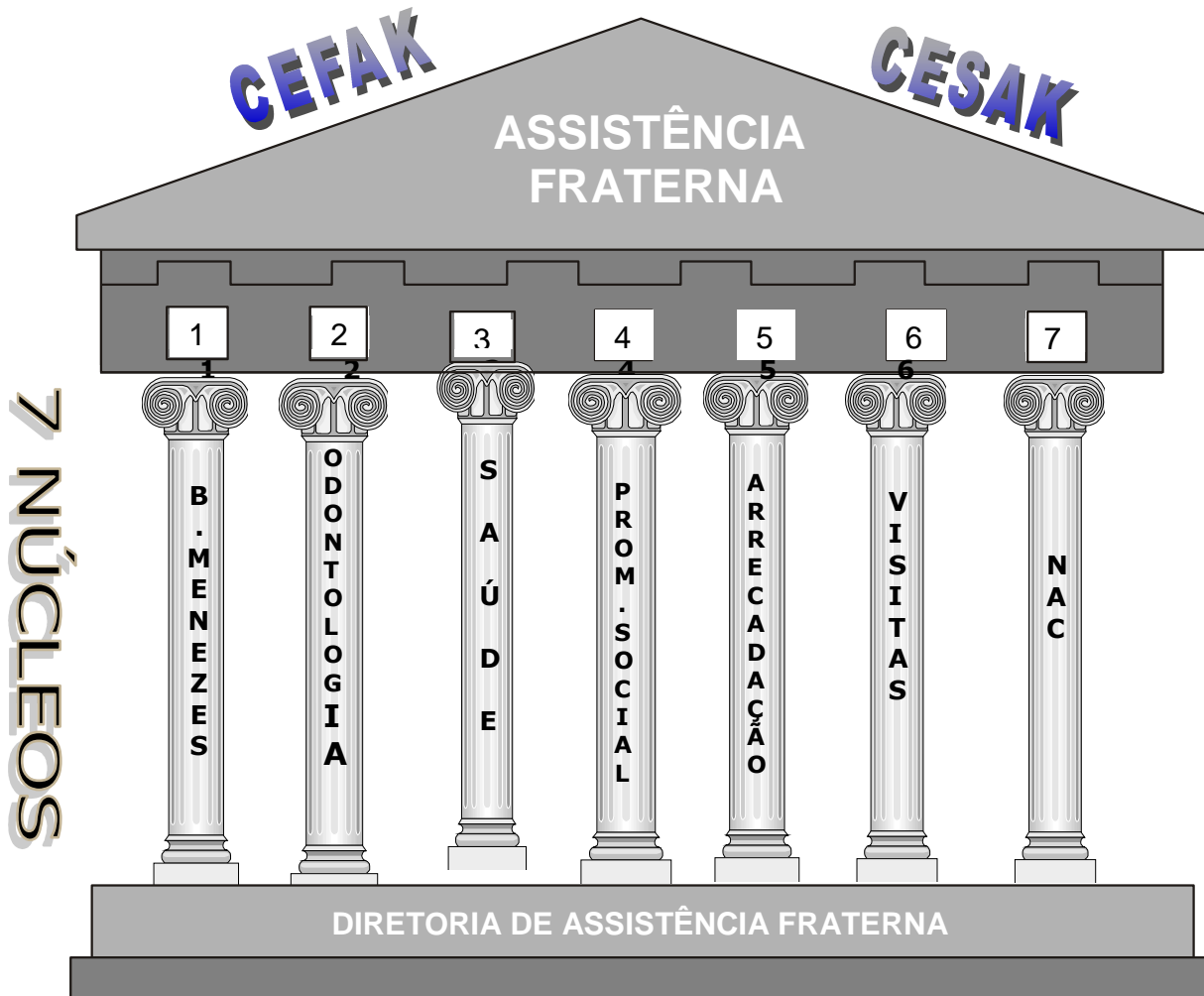

O desenho anterior simboliza a estrutura da **Diretoria de Assistência Fraterna** com os **07 (sete) Núcleos** de sustentação do Programa apoiados em uma Diretoria. Cada **Núcleo** possui um dirigente que executa e acompanha as ações desenvolvidas pelos diversos grupos de trabalhos ligados à área sob a responsabilidade de cada um deles.

3. PROGRAMA

O **PRAOGE** – Programa de Assistência e Orientação à Gestante foi criado com a finalidade de atender algumas das necessidades básicas das gestantes que buscam auxílio na Casa. A Seleção é feita por meio de critérios próprios, contidos no **Manual de Normas e Regulamentos do Núcleo de Visitas**, após entrevista e visita ao lar da candidata ao Programa.

O PRAOGE atende, basicamente, em 5 (cinco) necessidades básicas:

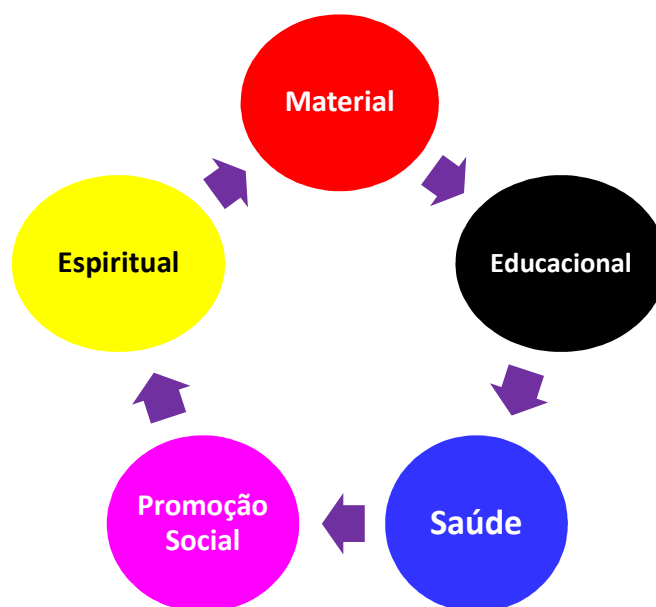

O Detalhamento do PRAOGE é fornecido por meio do planejamento estratégico e plano de trabalho executado a cada ano.

A seguir, apresentamos os DESTAQUES, seguidos de uma análise consolidada dos resultados atingidos em **2017** pelos Núcleos e seus respectivos Grupos de Trabalho.

Os dados estatísticos são apresentados a seguir ou fazem parte dos **Anexos**, parte integrante deste relatório.

4. O CESA K

CESA K – CENTRO SOCIAL ALLAN KARDEC, Posto de Assistência Fraterna avançado do CEFAPK, localizado à **QS 605, Conjunto “C” lotes 2 a 4 – Samambaia - DF.**



CESA K – vista lateral da entrada principal

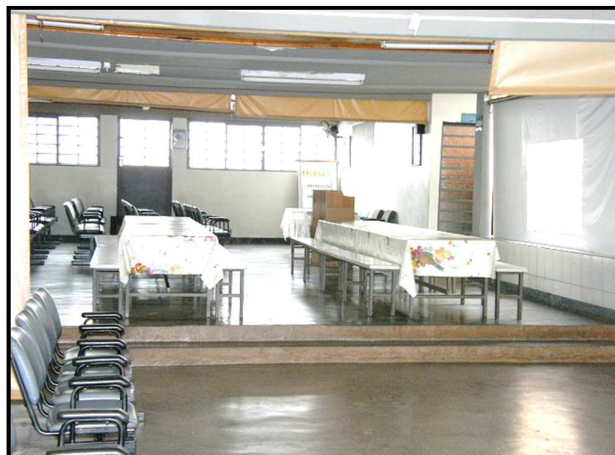

CESA K – salão principal

5. DESTAQUES DOS TRABALHOS DA ASSISTÊNCIA FRATERNA

5.1 - BEBÊS NASCIDOS NO PRAOGE

Ano Nascimento do bebê	Frequência	% Variação em relação ao ano anterior	% Variação em relação ao ano de 2013
2007	195	-	-3,0
2008	209	7,2	4,0
2009	208	-0,5	3,5
2010	179	-13,9	-10,9
2011	174	-2,8	-13,4
2012	182	4,6	-9,5
2013 (base)	201	10,4	-
2014	214	6,5	6,5
2015	207	-3,3	3,0
2016	202	-2,4	0,5
2017	196	-3,0	-2,5
Média	197		



Gráfico 5.1

5.2 - ENXOVAIS DISTRIBUÍDOS NO PRAOGE

Ano Nascimento do bebê	Frequência	% Variação em relação ao ano anterior	% Variação em relação ao ano de 2013
2007	229	-	19,9
2008	240	4,8	25,7
2009	248	3,3	29,8
2010	199	-19,8	4,2
2011	211	6,0	10,5
2012	195	-7,6	2,1
2013 (base)	191	-2,1	-
2014	225	17,8	17,8
2015	186	-17,3	-2,6
2016	209	12,4	9,4
2017	181	-13,4	-5,2
Média	210		

Quadro 5.2

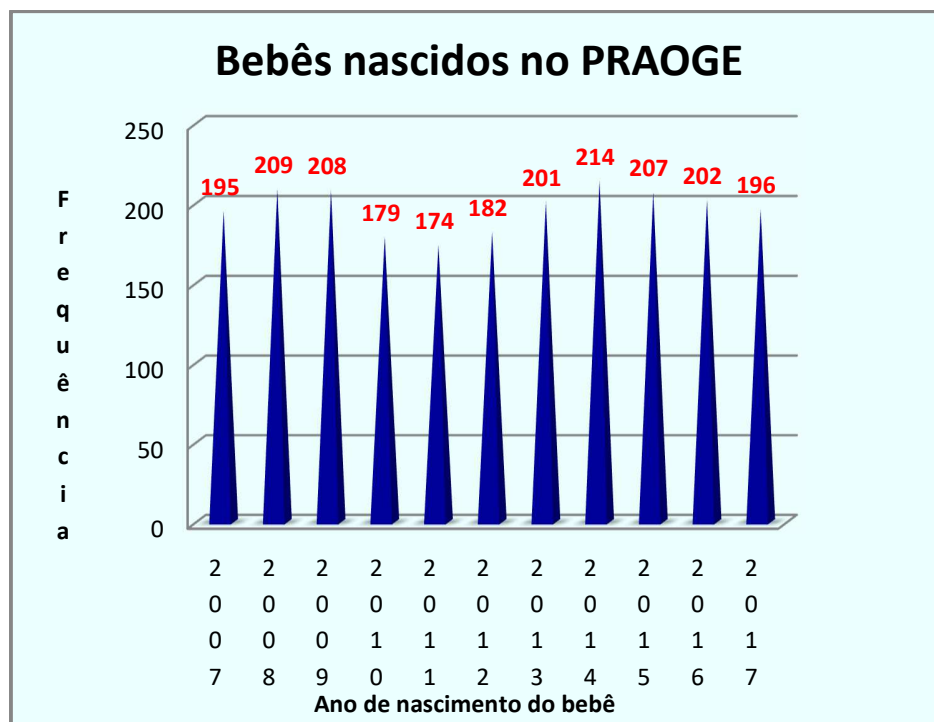

Gráfico 5.2

5.3 - SOPA DR. BEZERRA DE MENEZES

Em **2017**, foram feitos **208** trabalhos de confecção de **Sopa**, com a marca de **16.941** atendimentos, sendo **11.658** adultos e **5.583** crianças, totalizando **57.767** pratos de sopa.

Item \ Ano	2017	2016	% Variação (2017/2016)
Trabalhos	208	154	35
Atendimentos	16.941	21.184	-20
Adultos	11.658	14.473	-19
Crianças	5.283	6.711	-21
Pratos de Sopa	57.767	62.283	-7

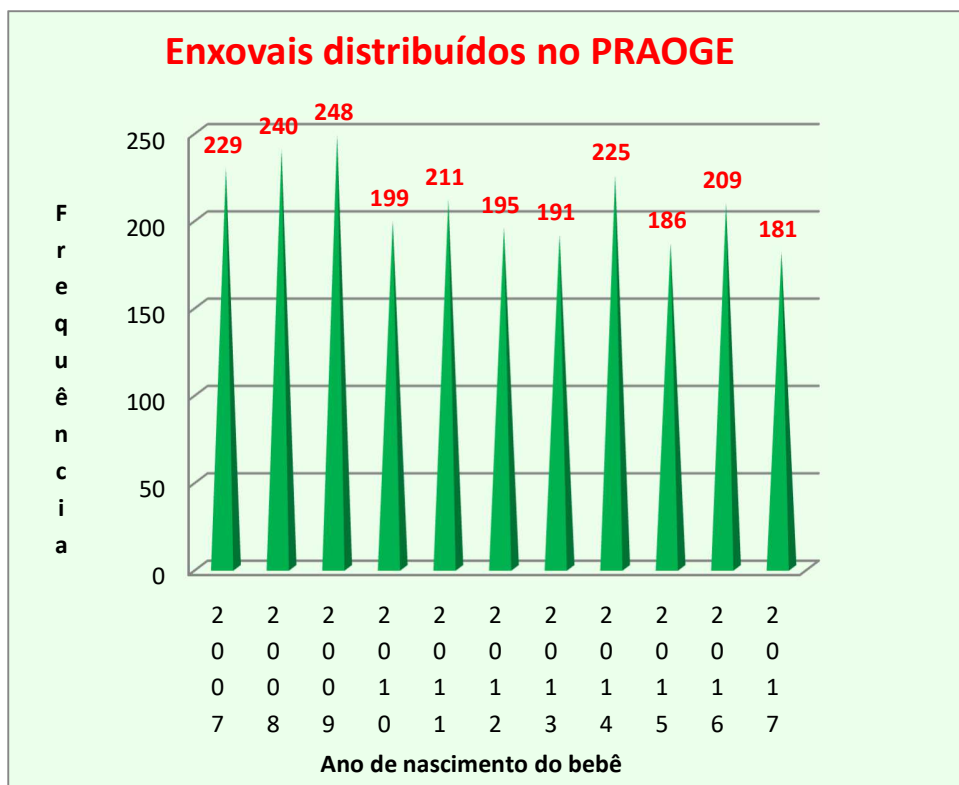
Quadro 5.3



5.4 - CAMPANHA AUTA DE SOUZA

A **Campanha Auta de Souza**, atuando na Samambaia – DF visitou durante o ano de **2017: 171** quadras residenciais com a participação acumulada de **747** trabalhadores voluntários. Foram arrecadados **629** (kg/litros) de alimentos, além de **63** unidades de gêneros diversos, inclusive materiais de higiene e limpeza; **1.603** peças de roupas, **269** pares de calçados usados. Por sua vez, a Campanha efetuou a doação de **10.346** livros, sendo que foram distribuídos **8.734** livros didáticos e **1.612** livros espíritas.

Item \ Ano	2017	2016	% Variação (2017/2016)
Gêneros Alimentícios (Kg/Litros)	629	523	20
Gêneros Diversos (Unidades)	63	105	-40
Peças de Roupas (unidades)	1.603	2.379	-33
Calçados Usados (pares)	269	309	-13
Diversos (unidades)	10	12	-17
Dinheiro em Espécie (R\$)	88,40	135,55	-35
Livros Doados	10.346	9.675	7
Didáticos	8.734	7.854	11
Espíritas	1.612	1.821	-11
Quadras Visitadas	171	176	-3
Voluntários	747	975	-23

Quadro 5.4

5.5 - GRUPO DE CONFEÇÃO DE SAPATINHOS

Em **2017**, foram entregues **882** sapatinhos de lã ao Grupo do Enxoval Irmã Celina e doados **251** sapatinhos de lã para outras instituições, perfazendo o total de **1.133**.

Item \ Ano	2017	2016	% Variação (2017/2016)
Sapatinhos de lã do CEFK	882	868	2
Doações Sapatinhos de lã para outras instituições	251	221	14

Quadro 5.5

5.6 - NÚCLEO DA ODONTOLOGIA

Em **2017**, foram feitos **1.316** atendimentos de adultos e crianças, sendo efetuadas: **539** restaurações de amálgama, ionômero e resinas fotopolimerizável, **161** raios-X, **45** endodontias, **198** exodontias, **25** aplicações de flúor, **14** próteses, total e removíveis, **3** coroas (cerômero), **9** núcleos metálicos, além de **104** curativos, distribuição de **183** escovas dentais, representaram o atendimento a alta de **225** pacientes, sendo **169** adultos e **56** crianças. Destacam-se o aumento no nº de atendimentos e a queda no nº de procedimentos de endodontia (canal).

Item \ Ano	2017	2016	% Variação (2017/2016)
Atendimentos	1.316	1.171	12,4
Restaurações de amálgama, ionômero e resinas	539	541	-0,4
Raios- X	161	104	54,8
Endodontia (Canal)	45	48	-6,3
Exodontia (Extração)	198	204	-2,9
Aplicação de Flúor	25	38	-34,2
Próteses total e removíveis	14	15	-6,7
Coroas (cerômero)	3	6	-50,0
Núcleos metálicos	5	9	-44,4
Curativos	104	90	15,6
Escovas dentais	183	212	-13,7
Pacientes em Alta	225	243	-7,4
Adultos	169	199	-15,1
Crianças.	56	44	27,3

Quadro 5.6

Durante o ano de **2017**, o número de profissionais voluntários que participaram foi de **46**:

Cirurgiões Dentistas (inclusos: odontopediatras, periodontistas, endodontistas.	Protéticos	Auxiliares	Total Profissionais
29	2	15	46

5.7 - NÚCLEO DA SAÚDE

Em **2017**, foram feitas **599** consultas médicas, sendo **395** em gestantes e **204** em crianças, **688** atendimentos de enfermagem em adultos e crianças, **263** atendimentos psicológicos. Foram distribuídos **34.538** medicamentos, entre comprimidos, líquidos e tópicos como cremes e pomadas. Destaca-se o expressivo aumento do número de medicamentos distribuídos gratuitamente.

Item \ Ano	2017	2016	% Variação (2017/2016)
Consultas Médicas	599	526	14,0
Assistidas	395	371	6,0
Crianças	204	155	32,0
Enfermagens – Assistidas/Crianças	688	951	-28,0
Atendimentos Psicológicos	263	229	15,0
Medicamentos	34.538	28.330	22,0

Quadro 5.7

Durante o ano de **2017**, o número de profissionais voluntários que participaram foi de **25**:

Pedia- tras	Clínico Geral	Gineco- logista	Psicó- logos	Técnico Enfer- magem	Técnico Nutrição	Nutrici- onista	Derma- tologista	Enfer- meiros	Dep. Medica- mentos	Total Profissi- onais
2	1	2	6	4	2	1	1	2	4	25

5.8 - NÚCLEO DE ARRECADAÇÃO E DISTRIBUIÇÃO

5.8.1 - GRUPO DA DESPESA

Em **2017** foram recebidas em doação e distribuídas perto de **158,7 toneladas** de gêneros de primeira necessidade envolvendo também verduras e legumes e material de higiene, que foram arrecadados tendo como fontes: o Sacolão, a Campanha da Cesta, a Campanha da Feira e a Campanha Auta de Souza. O CEFK distribuiu durante o ano, **1.299** cestas de alimentos e **119** cestas de Natal, totalizando **1.418** cestas; **331** brinquedos e **352** caixas de bombons, por ocasião do Natal.

Item \ Ano	2017	2016	% Variação (2017/2016)
Doações distribuídas (toneladas)	158,7	154,5	2,6
Cestas (unidades)	1.418	1.694	-16,3
Cestas de alimentos	1.299	1.558	-16,6
Cestas de Natal	119	136	-12,5
Brinquedos (unidades)	331	662	-50,0
Caixas de bombons (caixas)	186	352	-47,2

Quadro 5.8.1

5.8.2 - BAZAR DE UTENSÍLIOS

Em **2017**, o **Bazar de Utensílios** distribuiu um total de **10.253** peças diversas, tais como: bijuterias, material de cozinha, bonés, cintos, bolsas, utensílios de cozinha, diversos etc. Atendeu a **227** famílias num total de **913** pessoas atendidas.

Item \ Ano	2017	2016	% Variação (2017/2016)
Peças Diversas	10.253	8.820	16
Famílias Atendidas	227	239	-5
Pessoas Atendidas	913	919	-1

Quadro 5.8.2

5.8.3 - SAPATARIA E ROUPARIA

A **Sapataria e Rouparia**, em **2017**, atenderam ambas a **230** famílias, beneficiando **969** e **1.219** pessoas, respectivamente, distribuindo **9.869** pares de calçados, e **41.126** peças de roupas. Foram, ainda, distribuídos **306** cobertores novos às famílias assistidas pelo PRAOGE, fruto da Campanha do Cobertor efetuada na Casa durante o segundo trimestre do referido ano.

Item \ Ano	2017	2016	% em relação ao ano anterior
Famílias receberam sapatos	230	249	-8
Pessoas receberam sapatos	969	947	2
Famílias receberam roupas	229	249	-8
Pessoas receberam roupas	1.219	1.207	1
Pares de calçados	9.869	6.745	46
Peças de roupas	41.126	41.246	0
Cobertores novos	306	512	-40

Quadro 5.8.3



5.8.4 - BANCO DA COOPERAÇÃO

Em **2017**, o **Banco da Cooperação** recebeu e distribuiu **457** itens usados diversos, tais como fogões, geladeiras, móveis, armários, utensílios domésticos entre outros.

Item \ Ano	2017	2016	% Variação (2017/2016)
Fogões, geladeiras, móveis etc.	457	490	-7

Quadro 5.8.4

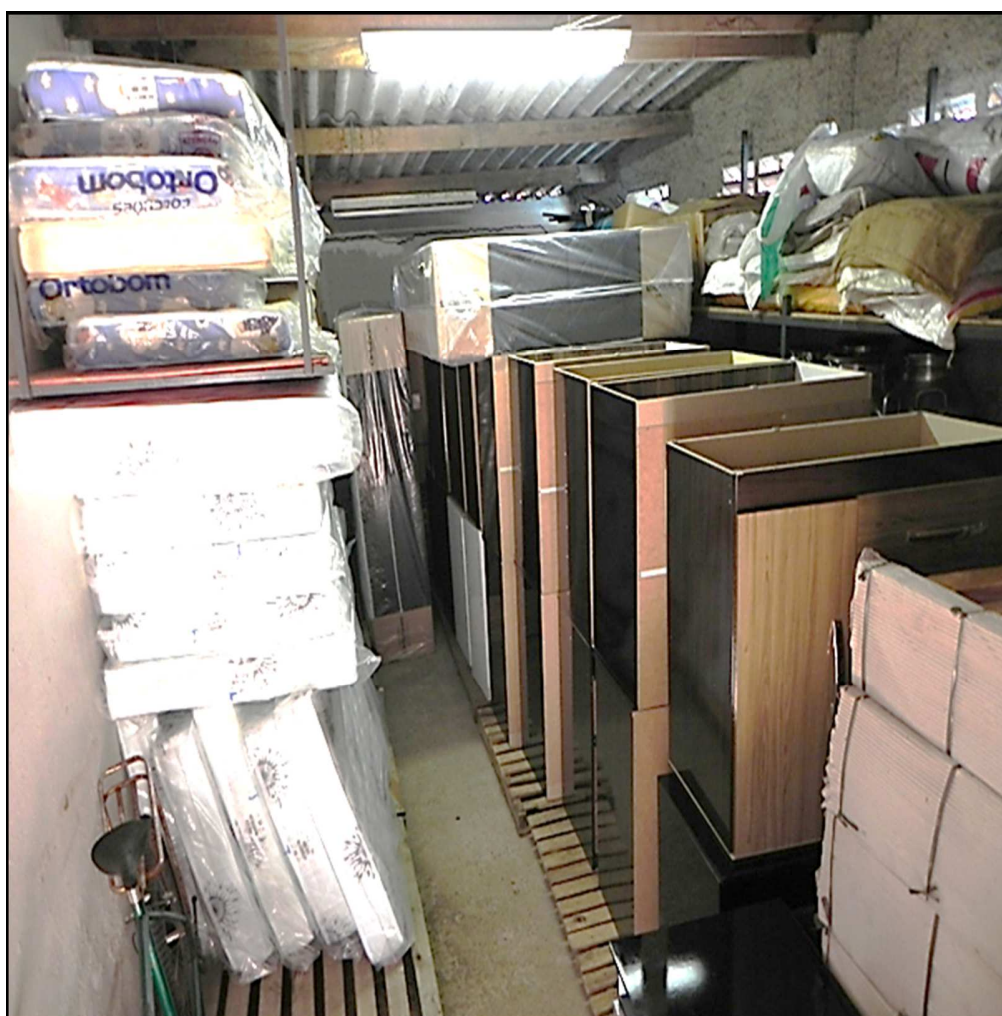



5.8.5 - GRUPO DOS COLCHÕES

Em **2017**, o grupo de doadores formado por voluntários da casa adquiriram e doaram às assistidas do PRAOGE, a quantidade de **20** colchões de casal, **29** de solteiro e **2** de berço, totalizando **51** colchões.

Item \ Ano	2017	2016	% Variação (2017/2016)
Colchões	51	72	-29
Casal	20	28	-29
Solteiro	29	38	-24
De Berço	2	6	-67

Quadro 5.8.5

5.8.6 – DISTRIBUIÇÃO DE VERDURAS E LEGUMES

Em **2017**, foram arrecadadas através da Campanha da Feira e dos Verdurões **3.126** caixas de verduras e legumes, de 20 quilos cada, totalizando **62,5** toneladas. Assim distribuídos:

Destinação	Quantidade Caixas		Peso (Toneladas)	
	Ano 2017	Média mensal	Ano 2017	Média mensal
Confecção Sopa	369	31	7,4	0,6
Descartadas	97	8	1,9	0,2
Assistidas	323	27	6,5	0,5
Comunidade	1.026	86	20,5	1,7
Outras Entidades	168	14	3,4	0,3
Creche CEPAL	1.143	95	22,9	1,9
TOTAL	3.126	260	62,5	5,2

Quadro 5.8.6

5.9 - NÚCLEO DE VISITAS

5.9.1 – GRUPO DE VISITAS AOS LARES

Foram efetuadas **251** entrevistas de candidatas ao Programa de Assistência Social da Casa, sendo selecionadas e incorporadas ao programa **222** gestantes, representando **88%** do total de candidatas ao PRAOGE. Realizadas também **1.472** visitas aos lares das assistidas do Programa durante o ano de **2017**.

Item \ Ano	2017	2016	% Variação (2017/2016)
Entrevistas às candidatas	251	289	-13,1
Gestantes selecionadas	222	253	-12,3
% Gestantes selecionadas	88%	88%	1,0
Visitas às gestantes	1.472	1.609	-8,5

Quadro 5.9.1

Os itens destacados demonstram o esforço empregado pelos voluntários na consecução do PRAOGE. Tal esforço é muitas vezes pautado no sacrifício pessoal de cada um dos envolvidos, com o objetivo e intenções tão somente voltadas à fraternidade e dever de cidadão sem qualquer ônus para a assistida.



5.9.3 – TRABALHADORES DOS GRUPOS ASSISTENCIAIS

Houve **20.446** comparecimentos dos voluntários ao trabalho durante o ano de **2017**, representando uma média mensal de, aproximadamente, **1.704** comparecimentos.

FREQÜÊNCIA TRABALHADORES VOLUNTÁRIOS DOS GRUPOS ASSISTENCIAIS DO CEFAK/CESAK EM 2017

Grupo Assistencial	jan	fev	mar	abr	mai	jun	jul	ago	set	out	nov	dez	Total
Apoio Assistência Social Domingo	16	16	16	20	16	12	20	16	16	20	16	16	200
Apoio Assistência Social Sábado	16	16	16	20	16	16	20	12	15	12	12	15	186
Banco da Cooperação - 3ª feira	15	3											18
Banco da Cooperação - Quinta-Feira	8	2											10
Banco da Cooperação - Sábado		3											3
Bazar - Triagem - 2a Feira	10	8	8	8	10	8	10	8	8	10	8	4	100
Bazar - Triagem - 5a Feira	8	8	10	8	8	8	4	10	8	8	10	2	92
CURSOS SEMI PROFISSIONALIZANTE 2ª FEIRA		2		2	5	3	2	2	2	3	2	1	24
Distribuição de Roupas e Calçados		101	94	97	96	95	1	93	97	97	94	1	866
Entrega de Roupas e Calçados		12	12	13	13	13	13	16	16	16	16	16	156
Grupo da Feira	70	59	56	60	52	51	73	60	56	65	52	69	723
Grupo da Sapataria Limpeza Sábado	44	44	48	60	48	48	60	51	65	52	55	70	645
Grupo do Berço	38	36	36	40	32	32	43	34	18				309
Praoge - 5ª Feira	144	121	183	109	144	185	148	190	152	152	153	150	1.831
Praoge - Sábado	128	136	138	176	142	139	174	136	170	136	130	160	1.765
PRAOGE QUINTA - GESTANTE	171	161	188	145	142	189	160	196	145	135	174	151	1.957
PRAOGE SABADO - GESTANTE	145	139	154	206	167	184	246	171	174	154	154	197	2.091
Praopa - 4ª Feira - Trabalhadores	64	64	80	66	82	62	61	75	60	60	88	72	834
PRAOPA - Veio de Quinta	64	59	64	71	63	65	67	54	72	77	53	58	767
PRAOPA - Veio de Sábado	72	56	58	60	56	26	40	64	65	45	47	61	650
Rouparia - 5ª Feira	64	64	85	74	76	95	74	91	72	72	90	72	929
Rouparia - conserto e confecção Sábado	25	29	97	113	97	109	138	124	163		138	132	1.165
Rouparia - conserto e confecção 5ª Feira	88	66	96	100	100	124	96	115	72	84	81		1.022
Rouparia 2ª Feira	65	36	35	51	65	32	54	32	47	64	51	48	580
Separação de Verduras 1	52	50	46	49	68	49	58	50	52	63	50	39	626
Sopa 2ª Feira	40	40	40	40	53	40	47	35	36	45	36	27	479
Sopa 4ª Feira	33	36	36	36	36	35	36	40	44	44	33		409
Sopa 5ª Feira	48	45	56	48	48	60	48	55	44	44	55	33	584
Sopa Sábado	36	35	34	39	35	35	45	36	45	36	36	28	440
Triagem da Assistência Social	5	4	4	5	4	4	3	4	4	5	4	4	50
CANCELADO Visita Gestante - 01	3												3
CANCELADO Visita Gestante - 07	15	8	8	10	8	4	2						55
CANCELADO Visita Gestante - 10	4	4	4	5	4	4	5	4	4	5	4	1	48
CANCELADO Visita Gestante - 11	4	3	4	5	4	4	5	4	4	5	4	2	48
Grupo do Sapatinho			99	103	78	100		98	119	92	92		781
Total	1.495	1.466	1.805	1.839	1.768	1.831	1.753	1.876	1.845	1.601	1.738	1.429	20.446

Quadro 5.9.4

6. NÚCLEOS

6.1. NÚCLEO BEZERRA DE MENEZES

O Núcleo Bezerra de Menezes, dentro do contexto do PRAOGE, administra grupos de trabalhos que exercem papel relevante nas atividades da Assistência Fraternal.



Suas atividades se refletem no funcionamento específico do Programa por intermédio de **06** (seis) grupos de trabalhos conforme organograma a seguir:

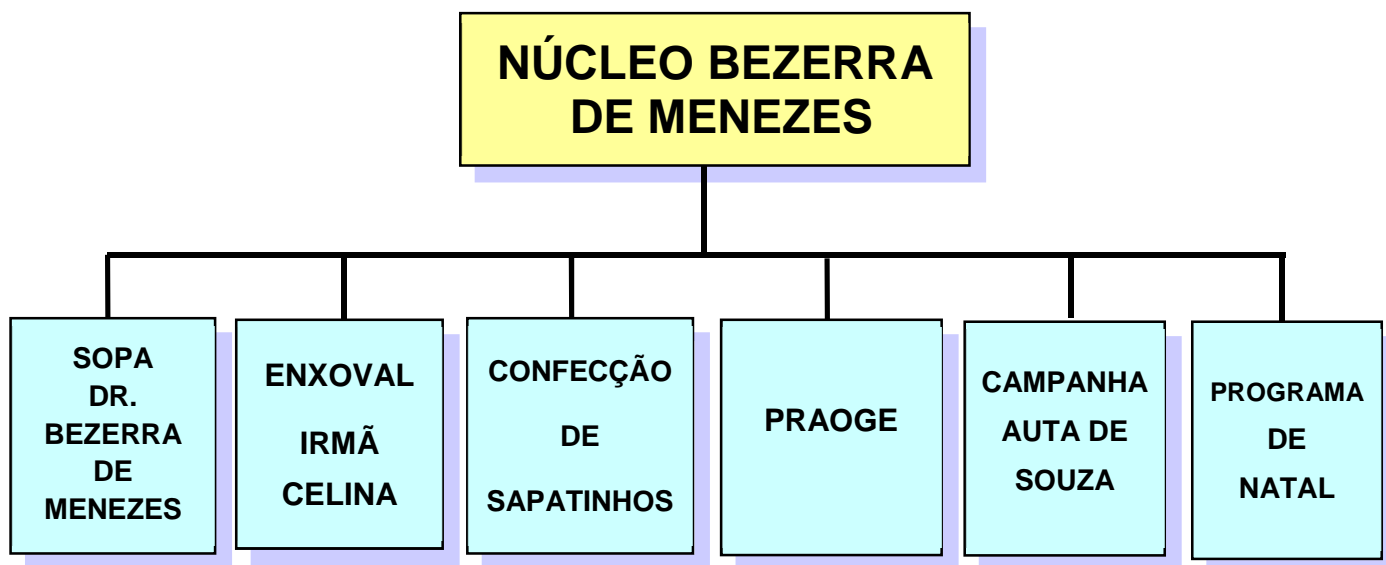

A seguir, passaremos a detalhar os diversos grupos de trabalhos que compõem o programa estabelecido pela Direção da Casa, consoante o Plano de Trabalho, mostrando suas atividades e resultados.

GRUPOS DE TRABALHOS

6.1.1 - SOPA Dr. BEZERRA DE MENEZES



A **Sopa Dr. Bezerra de Menezes** ocupa a posição de pioneirismo em trabalhos dentro da Assistência Fraterna da Casa. Nascido e implantado, desde os primeiros tempos da fundação do **CEFAK** (1963), este grupo exerce um trabalho diário que vai da arrecadação de gêneros alimentícios até a confecção e distribuição da mesma.

Formado por três grupos de trabalho voluntário, a mesma é confeccionada às **2ª, 4ª, 5ª e sábados**, no horário das 7h30min às 13h30min, no **CESAK**, onde é servida as assistidas do Programa e a coletividade que diariamente busca o CESAK.

Durante o ano de **2017** os Grupos da Sopa apresentaram os seguintes resultados:

Item \ MÊS	2017		2016		% Variação (2017/2016)
	Total	Média Mensal	Total	Média Mensal	
Trabalhos Realizados	208	17	154	13	35,0
Atendimentos	16.941	1.412	21.184	1.765	-20,0
- Adultos	11.658	972	14.473	1.206	-19,0
- Crianças	5.283	440	6.711	559	-21,0
Sopas distribuídas	57.767	4.814	62.283	5.190	-7,0
Voluntários (CESAK)	1.947	162	1.845	154	0,1

Quadro 6.1.1

6.1.2 – GRUPO DO ENXOVAL – IRMÃ CELINA



O **Grupo de Enxoval** denominado “**Irmã Celina**”, tem como premissa a orientação, confecção e suprimento do enxoval à gestante, quando do nascimento do bebê.

Tendo por base a educação e a valorização do trabalho, o mesmo na sua confecção, conta com parte do trabalho executado pelas próprias gestantes, orientadas pelos voluntários. Tais tarefas são executadas, manualmente, durante a permanência no Programa, enquanto aguardam a chegada dos bebês. O número de enxovais doados supera o número de nascidos, em virtude de doações que ocorrem para gestantes que não são inscritas no PRAOGE.

Durante o ano de **2017** o grupo apresentou os seguintes resultados:

Itens \ Ano	2017	2016	% Variação (2017/2016)
Enxovais de bebês doados	181	209	-13,0
Banheiras de bebês	222	160	39,0
Cobertores de bebês	100	300	-67,0
Pacotes de fraldas de bebês (5 unidades cada) – CEFAK	600	600	0,0
Diversos*			
Flanela em metro	600	570	5,0
Malhas p/ roupinhas bebê (Kg)	32,741	109,780	-70,0
Toalhas de banho com capuz	100	250	-60,0
Peças diversas doadas	537	796	-33,0

Quadro 6.1.2

* **Diversos:**

Itens referentes ao material usado no enxoval em valores diversos:

Novelos de linha, linha corrente, peças de viés, elástico, fita de cetim, linha para *Overlock*, caixa de botão de pressão, agulha de máquina, agulha galoneira, tubos de linha Bel, linha *Nyl*, máquina galoneira industrial, máquina de bater botão, matriz Ritas, máquina de corte "bananinha" etc.

6.1.3 GRUPO DO SAPATINHO PARA O BEBÊ



Grupo responsável pela confecção e fornecimento de sapatinhos para os bebês de todas as gestantes do PRAOGE. Funcionando desde março de 1988, é um grupo dinâmico que trabalha aos sábados no **CEFAK**, das 18h às 19h30min, além de permitir que o trabalho possa ser executado na residência do voluntário.



Durante o ano de **2017** o **Grupo do Sapatinho** apresentou os seguintes números:

Item / Ano	2017	2016	% Variação (2017/2016)
Sapatinhos – Origem	1.133	1.089	4,0
Sapatinhos confeccionados com lãs do CEFAPAK	647	373	73,5
Sapatinhos Doados	486	716	-32,1
Sapatinhos – Destino	1.133	1.089	4,0
Entregues ao Enxoval Irmã Celina	882	868	1,6
Doações para outras instituições	251	221	13,6
Demonstrativos das Lãs	368	599	-38,6
Saldo do Ano Anterior	204	270	-24,4
Doações	164	329	-50,2
Balancetes das Lãs			
Total de Lãs	368	599	-38,6
Lãs Distribuídas	151	395	-61,8
Lãs distribuídas e confeccionadas	115	339	-66,1
Lãs para trabalho de férias	36	56	-35,7
Lãs - Estoque do ano posterior	217	204	6,4
DEMONSTRATIVO GERAL			
Lãs	368	599	-38,6
Sapatinhos	1.133	1.089	4,0
Calça, Paletó e Sapatinho	1	1	0,0
Paletó	0	6	-100,0
Conjunto sapato e paletó	0	6	-100,0
Conjunto touca e sapato	2	3	-33,3
Conjunto-paletó/sapatinho/touca	1	3	-66,7
Manta de crochê com forro	19	31	-38,7
Total	1.525	1.774	-14,0
DOAÇÕES RECEBIDAS - DIVERSAS			
Diversos (Lã de crochê, Agulha de espera, barbante (1kg), colete, carretel de fita (50m), Linha brilhosa (tubo), mantas de crochê s/forro, colcha-retalho c/crochê etc)	80	86	-7,0

Quadro 6.1.3

6.1.4 – CAMPANHA AUTA DE SOUZA



A **Campanha Auta de Souza**, juntamente com a **Sopa**, é um dos trabalhos mais antigos em funcionamento no CEFK, tendo iniciado suas atividades em 1966.

Funcionando aos domingos, das 8h às 10h30min, é o responsável pela divulgação de mensagens espíritas e da arrecadação de gêneros alimentícios, roupas e utensílios que serão distribuídos aos atendidos pelos trabalhos assistenciais da Casa. Além dessa atividade, a Campanha arrecada e distribui livros em geral, junto à comunidade de Samambaia, mostrando-se esta atividade altamente receptiva entre os moradores da cidade satélite.



Durante o ano de **2017**, o grupo **Auta de Souza** apresentou os seguintes resultados:

Item \ Ano	2017	2016	% Variação (2017/2016)
Gêneros Alimentícios (kg/litros)	629	523	20
Gêneros Diversos (unidades)	63	105	-40
Peças de Roupas (unidades)	1.603	2.379	-33
Calçados Usados (pares)	269	309	-13
Diversos (unidades)	10	12	-17
Dinheiro em Espécie (R\$)	88,40	135,55	-35
Livros Doados	10.346	9.675	7
Didáticos	8.734	7.854	11
Espíritas	1.612	1.821	-11
Quadras Visitadas	171	176	-3
Voluntários	747	975	-23

Quadro 6.1.4

Vide planilhas detalhadas de outros trabalhos do Núcleo de Arrecadação e Distribuição na parte de Anexos.

6.2 - NÚCLEO ODONTOLOGIA

O **Núcleo da Odontologia** é o responsável pelo programa de atendimento dentário do CEFÁK. A Odontologia como Núcleo, é um dos pilares dos trabalhos executados no PRAOGE.

Os resultados alcançados durante o ano de **2017** estão espelhados na tabela a seguir e, o detalhamento, mês a mês, em planilha na seção de **Anexos**.

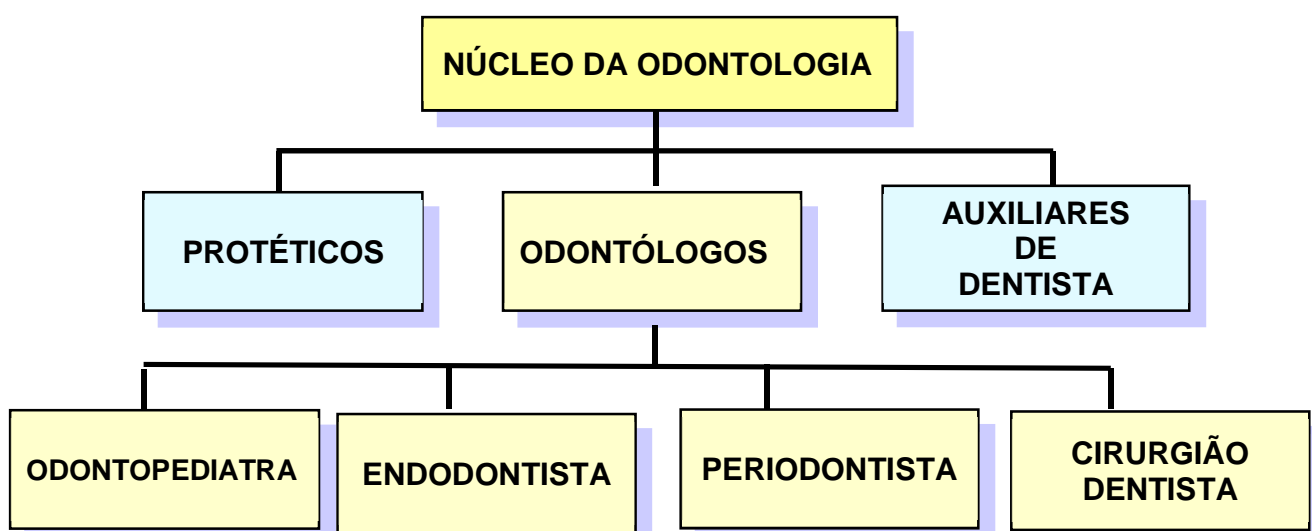

Durante o ano de **2017**, o número de profissionais voluntários que participaram foi de **46**:

Cirurgiões Dentistas (inclusos: odontopediatras, periodontistas, endodontistas.	Protéticos	Auxiliares	Total Profissionais
29	2	15	46

NÚCLEO DE ODONTOLOGIA

Item \ Ano	2017	2016	% Variação (2017/2016)
Consultas	1.091	928	18
Adultos	986	844	17
Crianças	105	84	25
Aplicação Tópica Flúor	25	38	-34
Bloco RMF/Cerômero	1	5	-80
Coroa Venner cerômero	3	6	-50
Coroa provisória	29	26	12
Curativo	104	90	16
Exodontia (extração)	198	204	-3
KIT – Escova dental / Fio dental	183	212	-14
Moldagem	45	38	18
Núcleo metálico fundido	5	9	-44
Outros	3	0	0
Palestras	145	149	-3
Profilaxia	47	79	-41
Prótese Parcial Removível (PPR)	14	15	-7
Prótese Total	1	0	0
Pulpotomia	20	18	11
Raios-X	161	104	55
Restauração de amálgama	14	26	-46
Restauração ionômero	67	46	46
Restauração Resina (fotopolimerizável)	458	469	-2
Selante	42	63	-33
Tartarectomias	57	47	21
Técnica de escovação	165	184	-10
Tratamento endodôntico (canal)	45	48	-6
Total	1.832	1.876	-2

Quadro 6.2

6.3 - NÚCLEO SAÚDE



Dirigente do Núcleo de Saúde

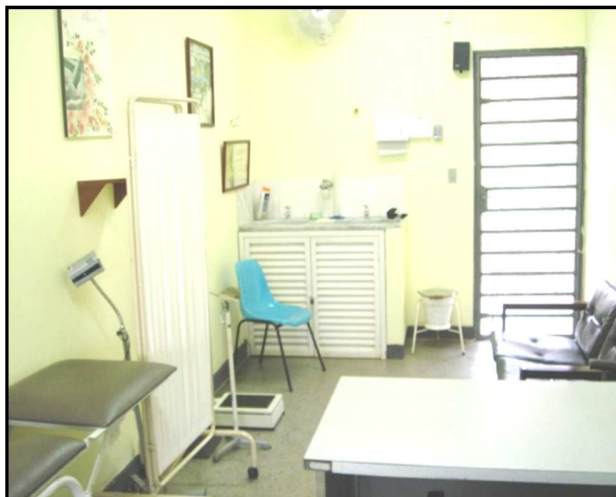

Consultório



Grupo da Psicologia

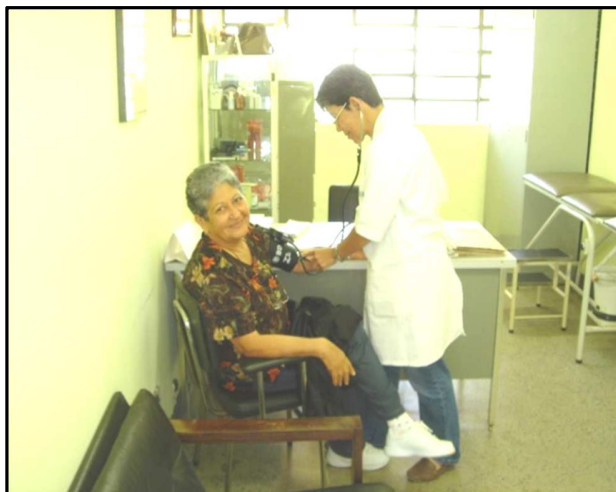

Enfermagem

O **Núcleo da Saúde** é o responsável pelo programa de atendimento médico do CEFK. A Saúde como Núcleo, é também um dos pilares dos trabalhos executados no PRAOGE.

Durante o ano de **2017** o número de profissionais voluntários que participaram foi de **25**:

Pediatras	Clínico Geral	Ginecologista	Psicólogos	Técnico Enfermagem	Técnico Nutrição	Nutricionista	Dermatologista	Enfermeiros	Dep. Medicamentos	Total Profissionais
2	1	2	6	4	2	1	1	2	4	25

Dentro do Núcleo, estão as atividades descritas no organograma a seguir:

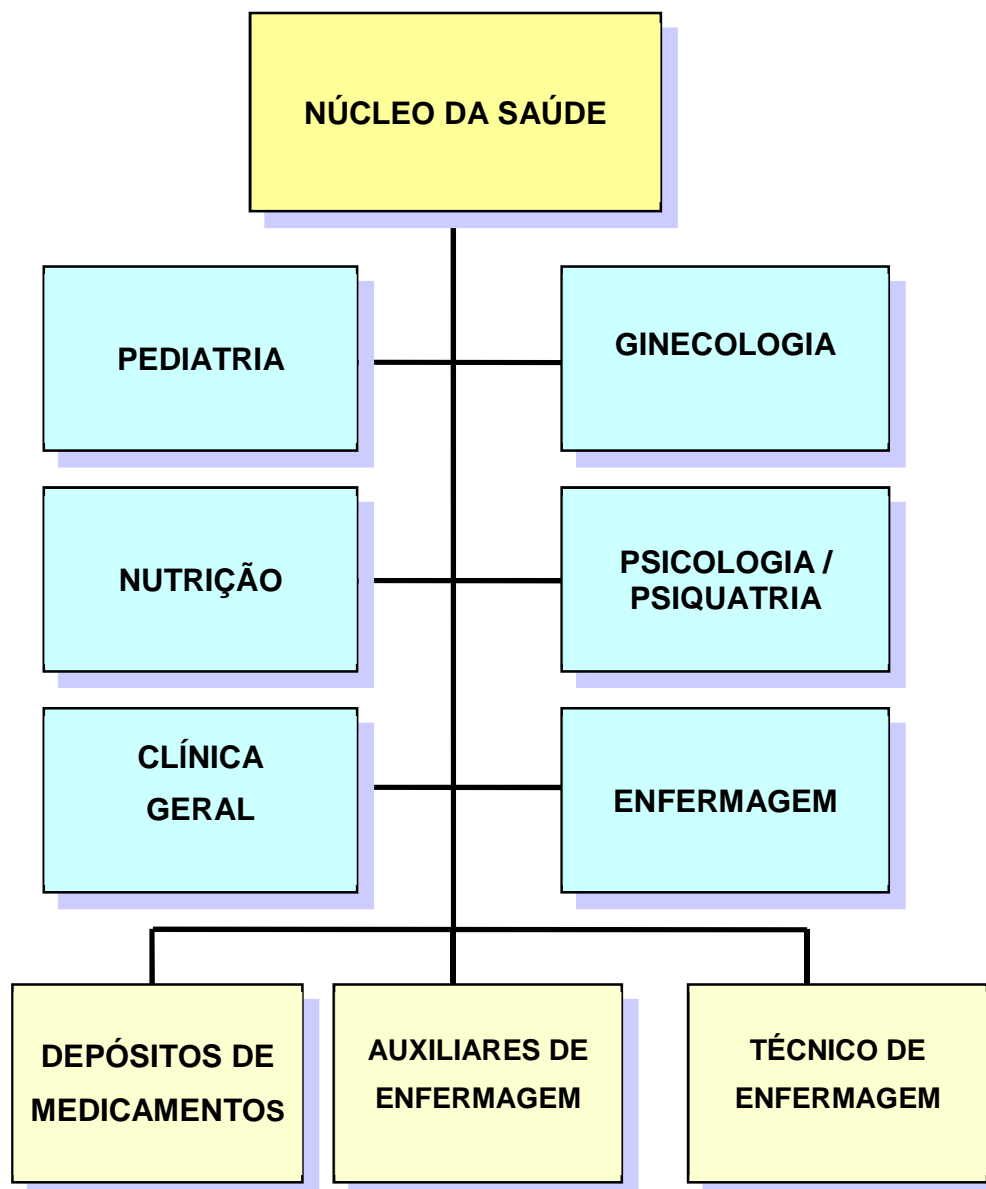

Os resultados alcançados durante o ano de **2017** estão espelhados na planilha a seguir.

ÁREA MÉDICA - ATENDIMENTOS

Atendimentos \ Ano	2017	2016	% Variação (2017/2016)
Médico	795	873	-9
Clínico Geral	72	43	67
Consultas de assistidas (Gineco-Obstétrico)	323	328	-2
Consultas de crianças (Pediatria)	204	155	32
Atendimento de Nutrição	196	347	-44
Psicólogo	263	229	15
Consultas de assistidas	228	190	20
Consultas de crianças/adolescentes	35	39	-10
Enfermagem	688	951	-28
Consultas de assistidas	638	896	-29
Consultas de crianças	50	55	-9
TOTAL	1.746	2.053	-15
Depósito de Medicamentos	34.538	28.330	22
Comprimidos Avulsos	33.148	26.719	24
Líquidos (Vidros)	1.210	1.296	-7
Tópicos (cremes, pomadas etc.)	180	315	-43
Receitas Atendidas	220	1.041	-79

Quadro 6.3

6.4 - NÚCLEO DE PROMOÇÃO SOCIAL

O Núcleo da Promoção Social com atividades voltadas à preparação e treinamento das assistidas por meio dos ensinamentos ministrados pelos Cursos Semiprofissionalizantes, visa gerar um mínimo de qualificação de mão de obra que possa trazer às mesmas, condições de renda própria ou emprego, para manutenção do grupo familiar e resgate da autoestima.

CURSOS SEMIPROFISSIONALIZANTES

Corte e escova de Cabelos



Manicura/Pedicura



Noções de Culinária



Costura/Conserto de Roupas



Artesanato



Noções de Culinária





Durante o ano de **2017**, o Núcleo apresentou os seguintes resultados:

1- Quanto às alunas:

Ano	Quantidade de Alunas			
	Inscritas	Canceladas	Concluíram com certificado	Continuam no ano posterior
2017	163	107	29	27
2016	187	132	12	43
% Variação (2017/2016)	-13	-19	142	-37

2- Outras doações feitas pelos voluntários:

Houve várias doações para o bom andamento dos cursos, tais como:

Tipo da doação em dinheiro (R\$)	Ano 2017	Ano 2016	% Variação (2017/2016)
Doações para o bom andamento dos cursos	3.480,14	8.056,90	-57
Retiradas na Tesouraria (CEFAK)	373,00	995,00	-63
Total	3.853,14	9.051,90	-57

Quadro 6.4

6.5 - NÚCLEO DE ABASTECIMENTO E DISTRIBUIÇÃO

Responsável pelo abastecimento e distribuição do material arrecadado pela Casa, **este Núcleo** interage com o Núcleo Bezerra de Menezes no fornecimento de gêneros para a confecção da sopa e com o Núcleo de Visitas para a montagem das cestas de alimentos doados pelos estudantes e trabalhadores da Casa.

Os Grupos de Trabalho a ele ligados visam dar suporte ao programa de Assistência Fraternal desenvolvido pela Casa.

Verduras e Legumes



Despensa

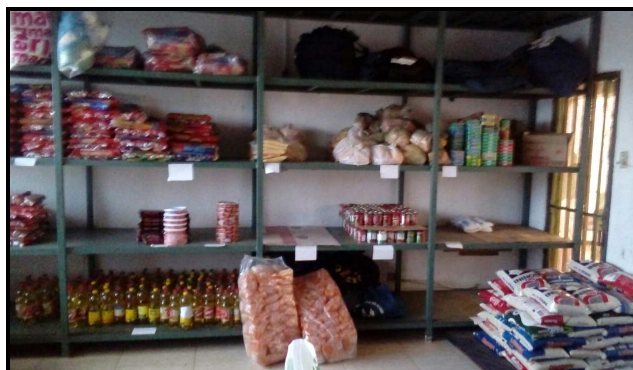

Distribuição de Roupas e Calçados



Montagem das Cestas Básicas



Distribuição de Kits Escolares



Distribuição de Utensílios Domésticos



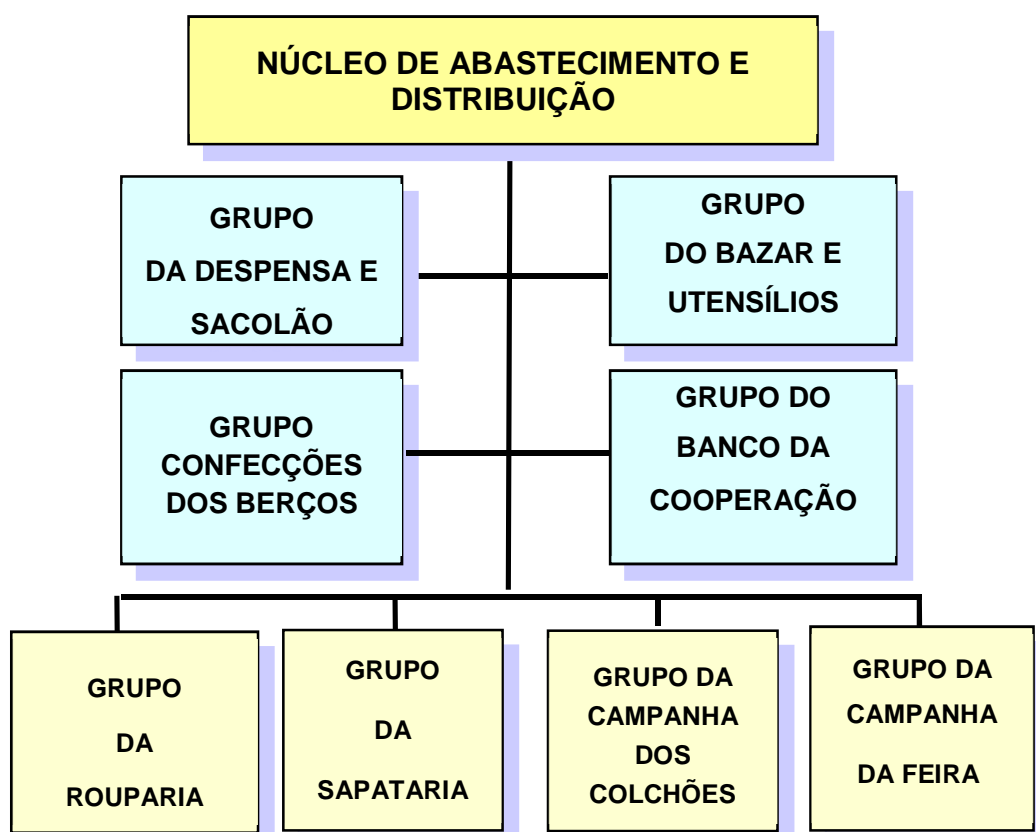

6.5.1 – CAMPANHA DA FEIRA

O trabalho de arrecadação de verduras e legumes junto às feiras livres de Brasília, notadamente em Taguatinga, objetiva suprir a despensa de gêneros alimentícios, recebidos em doações e que após seleção serão utilizados na confecção da **Sopa Dr. Bezerra de Menezes**.



O trabalho se desenvolve aos domingos, no horário de 12h às 14h, com a participação de voluntários que percorrem as feiras livres em busca de doações de legumes e verduras.



Durante o ano de **2017**, o grupo apresentou os seguintes resultados:

CAMPANHA DA FEIRA- GÊNEROS ARRECADADOS - 2017

Mês \ Ano	2017				2016				Variação (2017/2016) %			
	Folhagem (Kg)	Verduras (Kg)	Frutas (Kg)	Total (Kg)	Folhagem (Kg)	Verduras (Kg)	Frutas (Kg)	Total (Kg)	Folhagem (Kg)	Verduras (Kg)	Frutas (Kg)	Total
Jan	2.000	5.600	340	7.940	2.000	5.000	200	7.200	0	12	70	10
Fev	1.800	5.200	280	7.280	1.500	4.800	150	6.450	20	8	87	13
Mar	2.500	5.750	300	8.550	1.750	5.200	180	7.130	43	11	67	20
Abr	2.100	5.100	350	7.550	1.900	5.200	120	7.220	11	-2	192	5
Mai	2.600	6.100	350	9.050	2.100	5.900	170	8.170	24	3	106	11
Jun	2.200	5.700	400	8.300	2.200	5.100	200	7.500	0	12	100	11
Jul	2.400	5.700	280	8.380	2.500	5.000	200	7.700	-4	14	40	9
Ago	3.000	6.200	330	9.530	2.100	5.450	150	7.700	43	14	120	24
Set	2.800	6.150	370	9.320	1.950	5.150	120	7.220	44	19	208	29
Out	2.600	6.100	360	9.060	2.000	5.950	160	8.110	30	3	125	12
Nov	2.200	5.900	400	8.500	1.500	5.350	180	7.030	47	10	122	21
Dez	2.100	5.100	420	7.620	1.480	4.800	250	6.530	42	6	68	17
Total	28.300	68.600	4.180	101.080	22.980	62.900	2.080	87.960	23	9	101	15
Média	2.358	5.717	348	8.423	1.915	5.242	173	7.330	23	9	101	15

Quadro 6.5.1

6.5.2 – SAPATARIA

Em 2017, o **Grupo da Sapataria**, responsável pela arrecadação, triagem e distribuição de calçados arrecadou e repassou às assistidas do PRAOGE, as quantidades, conforme demonstrativo abaixo:

SAPATARIA - DOAÇÕES DE CALÇADOS

Mês \ Ano	2017			2016			% Var. Sapatos (2017/2016)
	Assistidas	Depen- dentes	Sapatos doados	Assistidas	Depen- dentes	Sapatos doados	
Jan	-	-	-	-	-	-	-
Fev	20	44	453	34	107	442	3
Mar	20	46	320	24	68	381	-16
Abr	19	67	433	15	34	240	80
Mai	21	63	327	29	82	490	-33
Jun	26	72	527	21	52	251	110
Jul	17	49	276	25	60	375	-26
Ago	15	54	305	21	62	280	9
Set	16	55	325	23	58	320	2
Out	21	78	392	14	46	211	86
Nov	15	47	296	16	48	230	29
Dez	40	164	741	27	81	381	95
Total	230	739	4.395	249	698	3.601	22
Média Mensal	19	62	366	21	58	300	22

Quadro 6.5.2

6.5.3 - CAMPANHA DOS BRINQUEDOS e BOMBONS - PROGRAMA DE NATAL

A Campanha de arrecadação de **Brinquedos e Bombons**, em 2017, para a confraternização das famílias inscritas no PRAOGE obteve e distribuiu os seguintes itens:

Ano \ Item	Brinquedos (unidades)	Bombons (caixas)	Alimentos Kg
2017	311	186	2.380
2016	662	352	2.720
Var. (%) (2017/2016)	-53	-47	-13

Quadro 6.5.3



6.6 - NÚCLEO DE VISITAS

6.6.1 – TRIAGEM DA ASSISTÊNCIA FRATERNA

O PRAOGE – Programa de Assistência e Orientação à Gestante tem como objetivo assistir a, em torno de, 140 gestantes. A triagem é realizada aos domingos pelos grupos de visitas. No últimos 6 (seis) anos temos a seguinte distribuição de inscritas e aprovadas no PRAOGE:

HISTÓRICO DA TRIAGEM DE GESTANTES - PRAOGE

Mês / Ano	2012			2013			2014		
	Inscritas	Aprovadas	% Adesão	Inscritas	Aprovadas	Adesão	Inscritas	Aprovadas	% Adesão
Jan	25	25	100	21	21	100	28	27	96
Fev	24	24	100	30	21	70	33	28	85
Mar	23	22	96	24	15	63	20	18	90
Abr	11	11	100	21	18	86	25	19	76
Mai	19	18	95	25	22	88	9	8	89
Jun	24	24	100	28	19	68	21	21	100
Jul	29	29	100	17	13	76	27	27	100
Ago	21	20	95	20	19	95	18	15	83
Set	34	32	94	20	19	95	23	22	96
Out	23	23	100	29	26	90	24	24	100
Nov	25	24	96	27	25	93	38	36	95
Dez	23	23	100	20	19	95	12	12	100
Total	281	275	98	282	237	84	278	257	92
Mês / Ano	2015			2016			2017		
	Inscritas	Aprovadas	% Adesão	Inscritas	Aprovadas	% Adesão	Inscritas	Aprovadas	% Adesão
Jan	10	10	100	29	26	90	31	29	94
Fev	25	22	88	24	23	96	22	19	86
Mar	25	22	88	15	15	100	22	19	86
Abr	27	24	89	30	24	80	24	22	92
Mai	17	15	88	28	27	96	28	22	79
Jun	29	22	76	32	28	88	18	16	89
Jul	22	18	82	33	25	76	19	16	84
Ago	22	22	100	25	23	92	18	16	89
Set	29	29	100	19	15	79	18	14	78
Out	14	13	93	17	14	82	24	23	96
Nov	23	20	87	37	33	89	27	26	96
Dez	15	13	87	0	0	-	-	-	0
Total	258	230	89	289	253	88	251	222	88

Quadro 6.6.1

6.6.2 – GRUPOS DE VISITAS ÀS FAMÍLIAS ASSISTIDAS

Grupo de trabalho formado por **12 equipes** que tem por objetivo efetuar visitas regulares aos lares das assistidas com a finalidade de acompanhamento e verificação das necessidades, durante a permanência das mesmas no Programa.

O Grupo funciona aos domingos, de 8h às 10h30min. Inicia-se no CESAK com a preparação e planejamento de onde partem para a execução das visitas aos lares. Os Grupos se subordinam ao Núcleo de Visitas.



CESTAS ENTREGUES – 2017

Mês	TIPOS DE CESTAS (*)						Total 2017	Total 2016	% Variação (2017/2016)
	A		B		C				
	Freq.	%	Freq.	%	Freq.	%			
Jan	85	79	17	16	6	6	108	137	-21
Fev	47	78	8	13	5	8	60	88	-32
Mar	104	79	21	16	6	5	131	119	10
Abr	93	84	13	12	5	5	111	117	-5
Mai	95	85	12	11	5	4	112	120	-7
Jun	95	88	9	8	4	4	108	130	-17
Jul	98	87	11	10	4	4	113	140	-19
Ago	92	84	14	13	3	3	109	129	-16
Set	95	87	12	11	2	2	109	120	-9
Out	95	83	17	15	2	2	114	128	-11
Nov	90	82	17	15	3	3	110	118	-7
Dez	91	80	19	17	4	4	114	130	-12
Total	1.080	83	170	13	49	4	1.299	1.476	-12

Quadro 6.6.2a

Itens / Tipo de Cesta	A	B	C	Itens / Tipo de Cesta	A	B	C
ARROZ (Kg)	5	10	10	SARDINHA (und.)	2	2	4
AÇÚCAR (Kg)	5	10	10	ÓLEO (und.)	1	2	2
FARINHA MANDIOCA (Kg)	1	1	2	EXTRATO TOMATE (und.) 340g	1	1	2
FEIJÃO (Kg)	2	3	4	GOIABADA (und.) 600g.	1	1	2
MILHARINA (Kg)	2	2	4	CREME DENTAL (und.)	1	1	2
MACARRÃO (Kg)	1	1	2	SABÃO EM BARRA (und.)	5	5	10
SAL (Kg)	1	1	2	SABONETE (und.) 90g.	3	2	6

Cesta "C" = 2*Cesta "A"



VISITAS - 2017

Item \ Mês	Jan	Fev	Mar	Abr	Mai	Jun	Jul	Ago	Set	Out	Nov	Dez	Total 2017	Total 2016	Var. % (2017/2016)
Apoio e Orientações	3	2	3	2	0	0	4	2	3	2	5	1	27	35	-23
Berço	6	6	6	6	4	3	8	5	6	9	7	0	67	96	-30
Cesta Básica	108	60	131	111	112	108	113	109	109	114	110	114	1.299	1.558	-17
Culto no Lar	7	7	8	7	15	9	11	8	10	8	12	10	112	149	-25
Cursos S.Profissionaliz.	8	0	18	20	10	16	11	10	14	9	19	13	148	129	15
Enxoval	16	15	17	15	12	9	20	13	17	23	18	1	181	186	-13
Faltas	48	28	60	52	50	40	53	48	35	49	50	18	531	525	1
Nascimentos	18	17	19	17	13	10	22	14	19	26	20	1	196	202	-3
Informações GAPO	0	0	0	0	0	0	0	0	0	0	0	0	0	3	-
Saúde	7	4	1	2	4	1	0	1	2	3	6	0	31	24	29
Entrega de Bens Móveis	31	31	31	31	31	31	31	31	31	31	31	31	369	394	-6

Quadro 6.6.2b

LARES VISITADOS POR GRUPO DE VISITAS – 2017

Mês	Grupos de Visitas											2017		2016	Var.% (2017 / 2016)
	1	2	3	4	5	6	7	8	9	10	11	Total	Média		
Jan	9	13	12	11	11	14	14	10	9	11	9	123	11	165	-25
Fev	7	9	10	9	7	10	9	8	8	10	9	96	9	82	17
Mar	9	10	15	10	15	10	14	18	17	14	12	144	13	127	13
Abr	10	12	11	10	12	7	10	10	14	11	13	120	11	131	-8
Mai	11	11	9	11	11	8	9	9	12	14	14	119	11	128	-7
Jun	11	9	13	9	9	7	11	11	10	14	9	113	10	139	-19
Jul	15	14	13	14	8	10	13	11	10	13	12	133	12	151	-12
Ago	12	10	10	11	7	11	12	11	11	10	11	116	11	139	-17
Set	12	10	13	9	9	12	12	10	10	15	11	123	11	139	-12
Out	14	12	13	14	12	13	12	9	13	11	12	135	12	141	-4
Nov	12	12	10	11	13	13	11	12	12	11	12	129	12	128	1
Dez	7	12	11	13	13	13	11	11	11	9	10	121	11	139	-13
Total	129	134	140	132	127	128	138	130	137	143	134	1.472	134	1.609	-9

Quadro 6.6.2c

Obs.: Os lares podem ser visitados por mais de um motivo no mesmo dia. Exemplo: visita de triagem, entrega de cesta e ao mesmo tempo de verificação de falta ou de entrega de cobertor.



TOTAL DE PRESENÇA DOS TRABALHADORES NOS GRUPOS DE VISITAS

Ano	2017		2016		% Variação	
	Nº visitantes	Participações	Nº visitantes	Participações	Nº visitantes	Participações
1	13	558	13	452	0	23
2	10	223	9	179	11	25
3	9	389	10	405	-10	-4
4	14	465	31	416	-55	12
5	10	303	14	357	-29	-15
6	11	410	10	342	10	20
7	13	475	14	320	-7	48
8	7	311	7	95	0	227
9	12	579	11	440	9	32
10	9	371	10	389	-10	-5
11	9	254	13	325	-31	-22
12	6	276	1	0	500	-
TOTAL	123	4.614	143	3.720	-14	24

Quadro 6.6.2d



7 - ANEXOS

ANEXO 01

SOPA - TRABALHOS E ATENDIMENTOS 2017

ITENS \ MÊS	jan	fev	mar	abr	mai	jun	jul	ago	set	out	nov	dez	Total / Ano	Média Mensal
Trabalhos Realizados	17	17	18	17	18	17	18	18	17	17	18	16	208	17
Atendimentos	1.064	1.337	1.157	1.193	1.377	1.515	1.440	2.054	1.521	1.453	1.352	1.478	16.941	1.412
- Adultos	668	857	840	877	974	1.090	1.054	1.150	1.092	1.060	981	1.015	11.658	972
- Crianças	396	480	317	316	403	425	386	904	429	393	371	463	5.283	440
Sopas servidas/distribuídas 2017	3.590	5.488	4.320	4.333	4.870	4.820	4.675	5.452	4.789	5.576	4.903	4.951	57.767	4.814
- Servidas	2.708	4.561	3.402	3.437	4.144	3.945	3.822	4.500	4.063	4.471	3.961	4.074	47.088	3.924
- Distribuídas	882	927	918	896	726	875	853	952	726	1.105	942	877	10.679	890
Voluntários	157	156	166	163	172	170	176	166	169	169	160	123	1.947	162
Sopas servidas/distribuídas 2016	3.872	5.918	4.659	4.673	5.252	5.198	5.042	5.866	5.164	6.013	5.287	5.339	62.283	5.190
% Var. Sopas distribuídas (2017/2016)	-7,0	-7,0	-7,0	-7,0	-7,0	-7,0	-7,0	-7,0	-7,0	-7,0	-7,0	-7,0	-7,0	-7,0

ANEXO 02

ATIVIDADES DE PRÓTESES REALIZADAS EM 2017

Mês	Consultas	Procedimentos de Prótese										
		Moldagem	Bloco RMF/Cerômero	Coroa Venner/Cerômero	Coroa Metalocerâmica/ Porcelana	Coroa Provisória	Núcleo Metálico Fundido	Prótese Fixa adesiva (Cerômero)	(PPR) Prótese Parcial Removível	Prótese Parcial Provisória	Prótese Total	Total
2017	129	45	1	3	0	29	5	0	14	3	1	101
2016	134	38	5	6	0	26	9	0	15	0	0	99
% Variação	-4	18	-80	-50	0	12	-44	0	-7	0	0	2

ANEXO 03

ATIVIDADES ODONTOLÓGICAS REALIZADAS EM 2017

Ano	Consultas (Prótese+Dentística+ Triagem)			Procedimentos Dentísticos														Pacientes em alta			Equipe Odontológica		
	Crianças	Adultos	Total	Restauração Amálgama	Restauração Resina	Restauração Ionômero	Selante	Curativo	Exodontia	Raios-X	Tartarectomia	Profílixia	Tratamento Endodôntico	Pulpotomia	Aplicação Tópica Flúor	Técnica Escovação	Kits Escova/C. Dental	Total	Criança	Adulto	Total	Auxiliares	Dentistas voluntários
2017	105	986	1.091	13	458	62	42	104	198	105	53	44	45	20	25	20	38	1.227	56	169	225	15	29
2016	84	844	928	26	469	46	63	90	204	104	47	79	48	18	38	35	63	1.330	44	199	243	13	31
% Variação	25	17	18	-50	-2	35	-33	16	-3	1	13	-44	-6	11	-34	-43	-40	-8	27	-15	-7	15	-7

ATIVIDADES DE TRIAGEM ODONTOLÓGICAS REALIZADAS EM 2017

Ano	Procedimentos de Triagem														Total	Palestras técnica de escovação / kit escova e creme dental	Consultas
	Restauração Amálgama	Restauração Resina	Restauração Ionômero	Selante	Curativo	Exodontia	Raios-X	Tartarectomia	Profílixia	Tratamento Endodôntico	Pulpotomia	Aplicação Flúor					
2017	1	0	5	0	0	0	56	4	3	0	0	0	0	69	145	225	
2016	0	0	1	0	0	0	0	0	0	0	1	0	0	2	149	147	
% Var.	0	0	400	0	0	0	0	0	0	0	-100	0	0	3350	-3	53	

ANEXO 04

CONSELHO DE ABASTECIMENTO E DISTRIBUIÇÃO - 2017

DESPENSA - ENTRADA	Quantidade		% Variação
	2017	2016	
Arroz (Kg)	8.764	9.618	-9,0
Açúcar (Kg)	8.414	9.860	-15,0
Farinha Mandioca (Kg)	1.531	1.704	-10,0
Feijão (Kg)	3.928	4.997	-21,0
Milharina (Kg)	3.378	3.578	-6,0
Macarrão (Kg)	2.371	3.226	-27,0
Sal (Kg)	140	134	4,0
SUBTOTAL 1 (Kg)	28.525	33.117	-14,0
Sardinha (und.)	3.639	3.839	-5,0
Óleo (und.)	1.938	2.079	-7,0
Extrato (und.)	1.572	1.773	-11,0
Goiabada (und.)	1.565	1.796	-13,0
Creme Dental (und.)	1.659	1.848	-10,0
Sabão em barra (und.)	7.547	8.547	-12,0
Sabonete (und.)	4.674	5.255	-11,0
SUBTOTAL 2 (unid.)	22.593	25.136	-10,0

DESPENSA - SAÍDA	Quantidade		% Variação
	2017	2016	
Arroz (Kg)	8.500	9.418	-10
Açúcar (Kg)	8.500	9.933	-14
Farinha Mandioca (Kg)	1.500	1.683	-11
Feijão (Kg)	4.100	4.767	-14
Milharina (Kg)	3.100	3.353	-8
Macarrão (Kg)	2.700	2.900	-7
Sal (Kg)	100	166	-40
SUBTOTAL 1 (Kg)	28.500	32.220	-12
Sardinha (und.)	4.001	3.620	11
Óleo (und.)	1.861	2.393	-22
Extrato (und.)	1.557	1.685	-8
Goiabada (und.)	1.637	1.683	-3
Creme Dental (und.)	1.510	1.687	-10
Sabão em barra (und.)	7.320	8.195	-11
Sabonete (und.)	4.445	4.917	-10
SUBTOTAL 2 (unid.)	22.331	24.180	-8

Cesta Básica (Tipo "A" = 18 Kg)	1.080	1.272	-15
Cesta Básica (Tipo "B" = 30 Kg)	170	171	-1
Cesta Básica (Tipo "C" = 36 Kg)	49	33	48
Total Cesta Básica- unidades (1)	1.299	1.476	-12
Cesta de Natal - unidades (2)	119	136	-13
Total de Cestas (1) + (2)	1.418	1.612	-12
Brinquedos (Natal Gestantes)	311	662	-53
Bombons (Natal Gestantes)	186	352	-47

SAPATARIA	Quantidade		% Variação
	2017	2016	
Sapatos Usados doados	9.869	6.745	46
ROUPARIA			
Entradas	40.750	42.937	-5
* Roupas (Tipos 1 e 2 e 3)	40.444	42.425	-5
Cobertores Novos	306	512	-40
Saídas	41.432	41.758	-1
Roupas no PRAOGE	30.289	29.622	2
Estorno / Outras Entidades	11.143	12.136	-8
Estoque	3.492	4.174	-16
Cobertores Novos	306	512	-40
Trabalhos realizados	114	60	90
Famílias atendidas	229	249	-8
Pessoas atendidas	1.219	1.207	1
Nº de trabalhadores	100	82	22
Observações:			
*TIPO 1 = Roupas em boas condições de uso.			
**TIPO 2 = Roupas que necessitam de consertos.			
***TIPO 3 = Roupas Irrecuperáveis - Usos Diversos			

ANEXO 05

BAZAR DE UTENSÍLIOS - 2017

Itens \ Ano	2017	2016	Var. %
Bolsas	707	773	-8,5
Bijuterias	790	502	57,4
Brinquedos	2.705	2.896	-6,6
Cintos	182	0	-
Diversos	509	371	37,2
Diversos de Pequeno Valor	3.328	1.940	71,6
Utensílios de Cozinha	2.032	2.338	-13,1
Subtotal	10.253	8.820	16
Material doado para outras instituições de atendimento a pessoas carentes	7.929	4.824	64
Total das doações recebidas	18.182	13.644	33,3
Famílias Atendidas	227	239	-5
Pessoas Atendidas	913	919	-1
Trabalhadores do Grupo	10	8	25

ANEXO 06

BANCO DA COOPERAÇÃO - 2017

Descrição \ Ano	2017	2016	Variação % (2017/2016)
Armário para Cozinha	4	11	-64
Beliche	5	6	-17
Berço	88	96	-8
Bicama	0	2	-100
Bicleta infantil	1	0	-
Cadeira de bar em plástico	0	1	-100
Cadeira para sala em madeira	1	4	-75
Cama para casal	71	66	8
Cama para solteiro	34	25	36
Carrinho para bebê	5	9	-44
Colchão para berço	2	6	-67
Colchão para casal	20	28	-29
Colchão para solteiro	29	38	-24
Cômoda gaveteiro	126	120	5
Estante	1	1	0
Fogão de 4 bocas	22	12	83
Fogão de 6 bocas	1	1	0
Forno de microondas	1	0	-
Geladeira	5	9	-44
Guarda roupas	8	12	-33
Máquina de lavar roupas	2	2	0
Mesa para cozinha	6	2	200
Mesa para sala	0	1	-100
Porta	0	2	-100
Rack	1	0	-
Sofá com 2 lugares	10	9	11
Sofá com 3 lugares	6	8	-25
Sofá completo	2	5	-60
Tanque em Granito	0	1	-100
Tanquinho para lavar roupas	4	6	-33
Televisor	2	7	-71
TOTAL	457	490	-7

ANEXO 07

LANCHES DOADOS PELOS VOLUNTÁRIOS 2017- CONSOLIDADO

Item	Unidade \ Mês	jan	fev	mar	abr	mai	jun	jul	ago	set	out	nov	dez	Quantida- de/ ano	Média mensal
Achocolatado	quilo	3,0	2,6	2,8	3,5	3,4	2,8	4,1	4,5	5,0	3,0	3,8	3,0	41,5	3,5
Bolo	quilo	-	-	-	-	59,0	-	5,0	12,0	-	-	15,0	68,0	159,0	13,3
Café	grama	-	-	-	-	0,5	0,5	0,3	-	-	0,7	0,4	0,5	2,8	0,2
Canjica	quilo	-	-	-	-	-	20,5	-	-	-	-	-	-	20,5	1,7
Chá	grama	8,0	8,0	8,0	10,0	8,0	8,0	10,0	8,0	15,0	12,0	12,0	12,0	119,0	9,9
Coco ralado	grama	-	-	-	-	-	1.501,0	-	-	-	-	-	-	1.501,0	125,1
Fruta	quilo	9,5	9,0	3,0	8,5	3,0	3,0	5,0	10,0	10,0	14,0	7,0	2,0	84,0	7,0
Leite	litro	42,0	54,0	55,0	66,0	79,0	134,0	103,0	69,0	96,0	76,0	96,0	54,0	924,0	77,0
Leite Condensado	lata	-	-	-	-	-	49,0	-	-	-	-	-	-	49,0	4,1
Leite de Coco	pacote	-	-	-	-	-	15,0	-	-	-	-	-	-	15,0	1,3
Manteiga	grama	2.700,0	4.700,0	4.300,0	3.400,0	3.300,0	3.700,0	1.500,0	4.500,0	4.000,0	4.700,0	5.200,0	3.000,0	45.000,0	3.750,0
Margarina	grama	1.500,0	1.000,0	1.000,0	2.750,0	1.500,0	2.500,0	4.500,0	2.000,0	5.000,0	4.500,0	4.500,0	2.000,0	32.750,0	2.729,2
Mortadela	grama	-	-	-	-	4.000,0	-	2.000,0	3.000,0	-	-	-	2.500,0	11.500,0	958,3
Outros	grama	4.000,0	-	6.000,0	10.000,0	-	1.000,0	1.000,0	-	1.000,0	250,0	-	-	23.250,0	1.937,5
Pão de Queijo	unidade	-	-	-	-	-	-	-	-	-	-	-	100,0	100,0	8,3
Pão Doce	unidade	-	80,0	80,0	80,0	90,0	80,0	80,0	160,0	-	80,0	250,0	90,0	1.070	89,2
Pão Francês	unidade	950,0	1.230,0	1.140,0	1.250,0	1.040,0	1.070,0	1.388,0	1.220,0	1.530,0	1.350,0	1.160,0	1.010,0	14.338	1.194,8
Presunto	grama	1.000,0	-	250,0	-	4.500,0	-	2.000,0	-	-	-	-	1.000,0	8.750,0	729,2
Queijo	grama	1.000,0	-	250,0	2.000,0	4.500,0	-	-	-	-	-	-	1.000,0	8.750,0	729,2
Refrigerante	litro	16,0	-	-	-	64,0	-	-	18,0	-	-	12,0	40,0	150,0	12,5
Salgados	unidade	-	-	-	-	-	-	-	-	-	-	-	3.600,0	3.600	300,0
Salsicha	quilo	-	-	-	-	-	-	-	-	0,5	-	-	-	0,5	0,0
Sorvete	litro	-	-	-	-	11,0	-	-	-	-	-	-	-	11,0	0,9
Suco em garrafa	litro	78,0	86,0	83,0	124,0	70,0	100,0	137,0	155,0	155,0	162,0	110,0	163,0	1.423,0	118,6
Vitamina	litro	-	-	-	-	-	-	-	-	-	-	15,0	-	15,0	1,3

ANEXO 08

LANCHES DOADOS PELOS VOLUNTÁRIOS NA SEGUNDA-FEIRA - 2017

Item	Unidade \ Mês	jan	fev	mar	abr	mai	jun	jul	ago	set	out	nov	dez	Quantidade/ ano	Média mensal
Bolo	quilo	-	-	-	-	20	-	-	-	-	-	-	10	30,0	2,5
Canjica	quilo	-	-	-	-	-	6	-	-	-	-	-	-	6,0	0,5
Leite	litro	-	-	-	-	-	14	-	-	-	-	-	-	14,0	1,2
Leite Condensado	lata	-	-	-	-	-	12	-	-	-	-	-	-	12,0	1,0
Leite de Coco	pacote	-	-	-	-	-	6	-	-	-	-	-	-	6,0	0,5
Manteiga	grama	-	1.000	1.000	-	500	500	-	500	-	500	1.000	-	5.000,0	416,7
Margarina	grama	-	-	-	500	-	500	1.000	-	-	500	500	-	3.000,0	250,0
Mortadela	grama	-	-	-	-	4.000	-	2.000	3.000	-	-	-	2.500	11.500,0	958,3
Outros	grama	-	-	-	-	-	1.000	1.000	-	1.000	250	-	-	3.250,0	270,8
Pão de Queijo	unidade	-	-	-	-	-	-	-	-	-	-	-	100	100,0	8,3
Pão Doce	unidade	-	80	80	80	-	80	80	160	-	80	160	-	800,0	66,7
Pão Francês	unidade	-	160	240	160	320	160	328	160	320	240	160	160	2.408,0	200,7
Presunto	grama	-	-	250	-	2.500	-	2.000	-	-	-	-	1.000	5.750,0	479,2
Queijo	grama	-	-	250	2.000	2.500	-	-	-	-	-	-	1.000	5.750,0	479,2
Refrigerante	litro	-	-	-	-	32	-	-	-	-	-	-	-	32,0	2,7
Salsicha	quilo	-	-	-	-	-	-	-	-	1	-	-	-	0,5	0,0
Suco em garrafa	litro	-	16	-	16	12	16	32	48	48	48	32	16	284,0	568,0

ANEXO 9

LANCHES DOADOS PELOS VOLUNTÁRIOS NA QUARTA-FEIRA - 2017

Item	Unidade \ Mês	jan	fev	mar	abr	mai	jun	jul	ago	set	out	nov	dez	Quantida- de/ ano	Média mensal
Achocolatado	quilo	-	-	-	-	0,8	-	0,8	-	-	-	0,8	-	2,4	0,2
Bolo	quilo	-	-	-	-	12,0	-	5,0	-	-	-	-	8,0	25,0	2,1
Canjica	quilo	-	-	-	-	-	5,5	-	-	-	-	-	-	5,5	0,5
Fruta	quilo	9,5	9,0	3,0	8,5	3,0	3,0	5,0	10,0	10,0	14,0	7,0	-	82,0	6,8
Leite	litro	-	-	-	-	12,0	24,0	23,0	-	12,0	-	20,0	-	91,0	7,6
Leite Condensado	lata	-	-	-	-	-	12,0	-	-	-	-	-	-	12,0	1,0
Leite de Coco	pacote	-	-	-	-	-	1,0	-	-	-	-	-	-	1,0	0,1
Manteiga	grama	1.700,0	1.700,0	1.300,0	1.400,0	1.300,0	1.200,0	500,0	2.000,0	2.000,0	2.200,0	2.200,0	1.000,0	18.500,0	1.541,7
Margarina	grama	-	-	-	-	-	-	500,0	-	-	-	-	-	500,0	41,7
Outros	gramas	4.000,0	-	6.000,0	10.000,0	-	-	-	-	-	-	-	-	20.000,0	1.666,7
Pão Francês	unidade	180,0	210,0	60,0	230,0	160,0	140,0	190,0	240,0	270,0	270,0	270,0	130,0	2.350,0	195,8
Refrigerante	litro	16,0	-	-	-	22,0	-	-	-	-	-	-	-	38,0	3,2

ANEXO 10

LANCHES DOADOS PELOS VOLUNTÁRIOS NA QUINTA-FEIRA - 2017

Item	Unidade \ Mês	jan	fev	mar	abr	mai	jun	jul	ago	set	out	nov	dez	Quantida- de/ ano	Média mensal
Achocolatado	quilo	1,0	0,6	0,8	1,0	0,6	0,8	0,8	2,5	2,5	1,0	1,0	1,0	13,6	1,1
Bolo	quilo	-	-	-	-	12,0	-	-	12,0	-	-	15,0	-	39,0	3,3
Café	grama	-	-	-	-	0,5	0,5	0,3	-	-	0,7	0,4	0,5	2,8	0,2
Canjica	quilo	-	-	-	-	-	5,0	-	-	-	-	-	-	5,0	0,4
Coco ralado	grama	-	-	-	-	-	1.500,0	-	-	-	-	-	-	1.500,0	125,0
Leite	litro	14,0	14,0	15,0	14,0	26,0	48,0	26,0	24,0	24,0	28,0	28,0	14,0	275,0	22,9
Leite Condensado	lata	-	-	-	-	-	10,0	-	-	-	-	-	-	10,0	0,8
Leite de Coco	pacote	-	-	-	-	-	4,0	-	-	-	-	-	-	4,0	0,3
Manteiga	grama	1.000,0	2.000,0	2.000,0	2.000,0	1.500,0	2.000,0	1.000,0	2.000,0	2.000,0	2.000,0	2.000,0	2.000,0	21.500,0	1.791,7
Margarina	grama	500,0	-	-	-	-	-	500,0	-	-	-	-	-	1.000,0	83,3
Pão Doce	unidade	-	-	-	-	90,0	-	-	-	-	-	90,0	90,0	270,0	22,5
Pão Francês	unidade	360,0	360,0	340,0	360,0	160,0	320,0	350,0	340,0	340,0	360,0	250,0	260,0	3.800,0	316,7
Presunto	grama	1.000,0	-	-	-	-	-	-	-	-	-	-	-	1.000,0	83,3
Queijo	grama	1.000,0	-	-	-	-	-	-	-	-	-	-	-	1.000,0	83,3
Refrigerante	litro	-	-	-	-	10,0	-	-	18,0	-	-	12,0	-	40,0	3,3
Sorvete	litro	-	-	-	-	11,0	-	-	-	-	-	-	-	11,0	0,9
Suco em garrafa	litro	54,0	30,0	40,0	58,0	18,0	20,0	40,0	33,0	33,0	36,0	18,0	36,0	416,0	34,7
Vitamina	litro	-	-	-	-	-	-	-	-	-	-	15,0	-	15,0	1,3

ANEXO 11

LANCHES DOADOS PELOS VOLUNTÁRIOS NO SÁBADO (PRAOGE) - 2017

Item	Unidade \ Mês	jan	fev	mar	abr	mai	jun	jul	ago	set	out	nov	dez	Quantida- de/ ano	Média mensal
Achocolatado	quilo	2	2	2	3	2	2	3	2	3	2	2	2	25,5	2,1
Bolo	quilo	-	-	-	-	15	-	-	-	-	-	-	50	65,0	5,4
Canjica	quilo	-	-	-	-	-	4	-	-	-	-	-	-	4,0	0,3
Chá	grama	8	8	8	10	8	8	10	8	15	12	12	12	119,0	9,9
Coco ralado	grama	-	-	-	-	-	1	-	-	-	-	-	-	1,0	0,1
Fruta	quilo	-	-	-	-	-	-	-	-	-	-	-	2	2,0	0,2
Leite	litro	28	40	40	52	41	48	54	45	60	48	48	40	544,0	45,3
Leite Condensado	lata	-	-	-	-	-	15	-	-	-	-	-	-	15,0	1,3
Leite de Coco	pacote	-	-	-	-	-	4	-	-	-	-	-	-	4,0	0,3
Margarina	grama	1.000	1.000	1.000	2.250	1.500	2.000	2.500	2.000	5.000	4.000	4.000	2.000	28.250,0	2.354,2
Pão Francês	unidade	410	500	500	500	400	450	520	480	600	480	480	460	5.780,0	481,7
Presunto	grama	-	-	-	-	2.000	-	-	-	-	-	-	-	2.000,0	166,7
Queijo	grama	-	-	-	-	2.000	-	-	-	-	-	-	-	2.000,0	166,7
Refrigerante	litro	-	-	-	-	-	-	-	-	-	-	-	40	40,0	3,3
Salgados	unidade	-	-	-	-	-	-	-	-	-	-	-	3.600	3.600,0	300,0

ANEXO 12

DOAÇÕES RECEBIDAS PELA SOPA - CAIXAS DE VERDURAS (20Kg) ARRECADADAS - 2017

Item \ Mês	jan	fev	mar	abr	mai	jun	jul	ago	set	out	nov	dez	Quantidade Caixas/ano	Média mensal	Peso em Toneladas/ano
Arrecadação Total (cx. 20 Kg)	380	350	412	360	435	395	405	460	447	435	405	360	4.844	404	96,9
Cx. Arrecadadas para CEFK	131	130	152	134	160	142	181	142	148	140	143	115	1.718	143	34,4
Cx. Doadas ao CEPAL	96	69	86	71	92	89	21	153	128	132	97	109	1.143	95	22,9
Cx. Usadas Sopa	36	31	31	30	35	28	35	28	28	35	28	24	369	31	7,4
Cx. De gêneros não aproveitáveis	8	7	8	7	9	8	8	9	9	9	8	7	97	8	1,9
Cx. Doadas Assistidas	0	28	30	28	39	28	35	28	28	35	23	21	323	27	6,5
Cx. Doadas Comunidade	95	71	91	76	86	86	111	86	92	70	92	70	1.026	86	20,5
Cx. Doadas Outras Entidades	14	14	14	14	14	14	14	14	14	14	14	14	168	14	3,4
Cx. Frutas	17	14	15	17	17	20	14	16	18	18	20	21	207	17	4,1

DESTINAÇÃO DAS DOAÇÕES RECEBIDAS PELA SOPA - CAIXAS (20Kg) DISTRIBUÍDAS - 2017

Destinação	Quantidade Caixas		Peso (Toneladas)	
	Ano 2017	Média mensal	Ano 2017	Média mensal
Confecção Sopa	369	31	7,4	0,6
Descartadas	97	8	1,9	0,2
Assistidas	323	27	6,5	0,5
Comunidade	1.026	86	20,5	1,7
Outras Entidades	168	14	3,4	0,3
Creche CEPAL	1.143	95	22,9	1,9
TOTAL	3.126	260	62,5	5,2

Quadro 5.8.6

Legenda:

- Caixas capacidade 20 kg
- Generos secos (macarrão, temperos etc)
- Outros (fósforos, buchas, etc)
- Diversos (consertos de panelas, embalagens etc)

ANEXO 13

DESPENSA 2017 - CONSOLIDADO

GÊNERO		2017				2016				% VARIAÇÃO (2017/2016)	
		ENTRADA (Toneladas)	SAÍDA (Toneladas)	EXCEDENTE (Toneladas)	% DISTRI- BUÍDO	ENTRADA (Toneladas)	SAÍDA (Toneladas)	EXCEDENTE (Toneladas)	% DISTRI- BUÍDO	ENTRADA (Toneladas)	SAÍDA (Toneladas)
C E S T A	Arroz (Kg)	8,8	8,5	0,3	97	9,6	9,4	0,2	98	-4	-7
	Açúcar (Kg)	8,4	8,5	-0,1	101	9,9	9,9	0,0	100	-19	-13
	Farinha Mandioca (Kg)	1,5	1,5	0,0	100	1,7	1,7	0,0	100	-17	-6
	Feijão (Kg)	3,9	4,1	-0,2	105	5,0	4,8	0,2	96	-32	-24
	Milharina (Kg)	3,4	3,1	0,3	91	3,6	3,4	0,2	94	0	-6
	Macarrão (Kg)	2,4	2,7	-0,3	113	3,2	2,9	0,3	91	-27	-10
	Sal (Kg)	0,1	0,1	0,0	100	0,1	0,2	-0,1	200	-50	-50
B	SUBTOTAL 1 (kg)	28,5	28,5	0,0	100	33,1	32,3	0,8	98	-16	-12
Á S I C A	Sardinha (und.)	3.639	4.001	-362	110	3.839	3.620	219	94	-8	16
	Óleo (und.)	1.938	1.861	77	96	2.079	2.393	-314	115	-12	-2
	Extrato Tomate (und.)	1.572	1.557	15	99	1.773	1.685	88	95	-15	-11
	Goiabada (und.)	1.565	1.637	-72	105	1.796	1.683	113	94	-14	-7
K I T	Creme Dental (und.)	1.659	1.510	149	91	1.848	1.687	161	91	-5	-9
	Sabão em barra (und.)	7.547	7.320	227	97	8.547	8.195	352	96	-7	-8
	Sabonete (und.)	4.674	4.445	229	95	5.255	4.917	338	94	-4	-8
	SUBTOTAL 2 (unid.)	22.594	22.331	263	99	25.137	24.180	957	96	-8	-4

ANEXO 14

DESPENSA - 2017 (ENTRADA)

GÊNERO \ MÊS		jan	fev	mar	abr	mai	jun	jul	ago	set	out	nov	dez	Entrada (Ton. / unid.)	
														Total	Média
C E S T A B Á S I C A	ARROZ (Kg)	850	840	937	402	297	602	822	651	695	923	749	996	8,8	0,73
	AÇÚCAR (Kg)	796	824	899	285	385	629	831	665	651	821	724	904	8,4	0,70
	FARINHA MANDIOCA (Kg)	150	153	174	53	53	80	145	127	128	169	139	163	1,5	0,13
	FEIJÃO (Kg)	348	354	370	120	137	194	413	382	272	374	309	655	3,9	0,33
	MILHARINA (Kg)	371	335	352	134	94	185	311	264	309	404	295	327	3,4	0,28
	MACARRÃO (Kg)	229	206	253	139	109	97	226	193	158	210	297	257	2,4	0,20
	SAL (Kg)	10	9	12	14	0	6	9	7	21	4	16	32	0,1	0,012
	SUBTOTAL 1 (Kg)	2.753	2.720	2.996	1.147	1.075	1.793	2.756	2.288	2.234	2.905	2.529	3.333	28,5	2,38
	SARDINHA (und.)	321	345	386	140	134	214	359	302	291	398	381	368	3.639	303
	ÓLEO (und.)	178	212	205	79	74	134	177	149	159	193	169	209	1.938	162
EXTRATO TOMATE (und.)	137	155	172	56	41	86	149	136	151	172	145	175	1.572	131	
GOIABADA (und.)	182	170	177	43	41	85	145	133	127	161	138	164	1.565	130	
K I T	CREME DENTAL (und.)	170	236	176	43	43	91	172	136	128	161	139	165	1.659	138
	SABÃO EM BARRA (und.)	755	767	855	215	240	450	695	590	615	787	783	795	7.547	629
	SABONETE (und.)	478	462	524	129	118	264	429	398	432	551	417	472	4.674	390
SUBTOTAL 2 (unid.)		2.221	2.347	2.494	705	691	1.324	2.126	1.843	1.903	2.423	2.172	2.347	22.594	1.883

ANEXO 15

DESPENSA - 2017 (SAÍDA)

GÊNERO \ MÊS		jan	fev	mar	abr	mai	jun	jul	ago	set	out	nov	dez	Saída (Ton. / unid.)	
														Total	Média
C E S T A B Á S I C A	ARROZ (Kg)	760	750	537	1.159	738	437	789	486	645	783	710	690	8,5	0,71
	AÇÚCAR (Kg)	783	769	558	1.150	743	456	822	503	668	679	746	652	8,5	0,71
	FARINHA MANDIOCA (Kg)	135	130	93	208	120	88	146	83	115	117	120	142	1,5	0,12
	FEIJÃO (Kg)	318	320	230	482	302	200	368	353	389	348	380	398	4,1	0,34
	MILHARINA (Kg)	275	268	192	418	245	176	302	176	257	239	277	301	3,1	0,26
	MACARRÃO (Kg)	222	226	137	425	264	106	242	186	251	207	304	178	2,7	0,23
	SAL (Kg)	3	4	1	28	4	3	4	27	1	3	21	34	0,1	0,011
	SUBTOTAL 1 (Kg)	2.496	2.467	1.748	3.869	2.416	1.466	2.673	1.813	2.326	2.375	2.558	2.393	28,6	2,38
	SARDINHA (und.)	274	261	186	829	480	174	292	166	230	229	478	402	4.001	333
	ÓLEO (und.)	162	184	113	300	158	94	171	109	141	141	154	134	1.861	155
EXTRATO TOMATE (und.)	137	131	93	233	120	87	148	84	115	114	176	119	1.557	130	
GOIABADA (und.)	137	132	96	266	121	90	149	85	117	116	209	120	1.637	136	
K I T	CREME DENTAL (und.)	135	130	93	207	120	87	146	129	115	114	119	115	1.510	126
	SABÃO EM BARRA (und.)	675	650	465	1.035	600	435	730	415	575	570	595	575	7.320	610
	SABONETE (und.)	405	390	279	621	360	261	438	302	345	342	357	345	4.445	370
SUBTOTAL 2 (unid.)	1.925	1.878	1.325	3.491	1.959	1.228	2.074	1.290	1.638	1.626	2.088	1.810	22.331	1.861	

ANEXO 16

CONSOLIDADO DA ASSISTÊNCIA FRATERNA - 2017

GRUPO & MATERIAL \ ANO	2017	2016	% Variação (2017/2016)
ENXOVAL	181	209	-13
SAPATINHO	1.760	2.269	-22
Novelos de lã	368	599	-39
Sapatinhos de lã	882	868	2
Sapatinhos doados	486	716	-32
Mantas de Lã	19	31	-39
Outros	5	55	-91
NATAL – Brinquedos e Bombons	497	1.014	-51
Brinquedos	311	662	-53
Bombons	186	352	-47
SOPA			
Pratos Servidos	57.767	62.283	-7
FEIRAS E SACOLÕES	96.900	85.880	13
Folhagem (Kg)	28.300	22.980	23
Verduras (Kg)	68.600	62.900	9
Separados na CASA e aproveitados	30.730	55.360	-44
Folhagem e Verduras - Entradas (Kg)	32.420	33.780	-4
Quantidade de caixas de 20 Kg - Entrada	1.621	1.689	-4
Folhagem e Verduras – Saída (Kg)	30.730	55.360	-44
Quantidade de caixas de 20 Kg - Saída	1.537	2.768	-44
GAPO (Residência)			
Reforma e Melhoria	0	4	-100
AUTA DE SOUZA			
Gêneros Alimentícios (Kg)	562	467	20
Gêneros Alimentícios (Litros)	67	56	20
Material de Higiene (Unidades)	0	0	-
Roupas (Peças)	1.603	2.379	-33
Calçados Usados	269	309	-13
Diversos	10	12	-17
Dinheiro em espécie (R\$)	88,4	135,55	-35
Livros doados	10.346	9.675	7
NUCLEO DA ODONTOLOGIA	2.965	2.835	5
Atendimentos	1.316	1.171	12
Procedimentos Odontológicos	1.649	1.664	-1
NUCLEO DA SAÚDE			
Atendimento - Consultas	1.746	2.053	-15
Medicamentos (Pomadas, comprimidos etc)	34.538	28.330	22
PROMOÇÃO SOCIAL			
Alunas Certificadas	29	12	142
ABASTECIMENTO / DISTRIBUIÇÃO			
DESPENSA (Entrada)			
- Em Kilogramas	28.525	33.117	-14
- Em Unidades	22.593	25.136	-10
DESPENSA (Saída)			
- Em Kilogramas	28.500	32.220	-12
- Em Unidades	22.331	24.180	-8
CESTAS	1.418	1.612	-12
- Cestas Regulares (unidades)	1.299	1.476	-12
- Cestas de Natal (unidades)	119	136	-13
DISTRIBUIÇÃO			
Utensílios diversos – Bazar –(Peças)	10.253	8.820	16
SAPATARIA			
Sapatos usados (Saídas)	9.869	6.745	46
ROUPARIA			
Cobertores novos	306	512	-40
Roupas (entradas)	40.444	42.425	-5
Roupas (saídas)	41.126	41.246	0
BANCO DA COOPERAÇÃO			
Material doado (diversos)	457	490	-7
LANCHES - Consolidado			
2ª, 4ª, 5ª, Sábado (Triagem + PRAOGE)			
Manteiga, Frutas, Frios, Pomarola etc. (Kg)	437,12	430,56	2
Leite, Leite de coco,Refrigerantes, Sucos etc. (Litros)	2.535	1.137	123
Pães, Salgados Pão de Queijo (Unidades)	19.108	20.450	-7
GRUPO DE VISITAS			
Visitas Efetuadas	1.472	1.609	-9