



CEFAK – Centro Espírita Fraternidade Allan Kardec
Área Especial nº 07 – setor “D” Sul Taguatinga – DF
CEP – 72.020-000 - Fone (61) 3563-2495
CGC 00.331.769/0001-92
www.cefak.org.br



ASSISTÊNCIA FRATERNA



RELATÓRIO ANUAL

2019





SUMÁRIO

1. Introdução	4
2. Estrutura	6
3. Programa	9
4. O CESAK	10
5. Destaques dos Trabalhos da Assistência Fraternal	10
6. Núcleos	23
6.1 Núcleo Bezerra de Menezes	23
6.1.1 Sopa Dr. Bezerra de Menezes	24
6.1.2 Grupo do Enxoval – Irmã Celina	25
6.1.3 Grupo de Confeção de Sapatinhos	26
6.1.4 Campanha Auta de Souza	28
6.2 Núcleo de Odontologia	30
6.3 Núcleo da Saúde	32
6.4 Núcleo de Promoção Social	35
6.4.1 Assistência e Orientação à Busca de Emprego - AOB	37
6.5 Núcleo de Abastecimento e Distribuição	38
6.5.1 Campanha da Feira	39
6.5.2 Sapataria	41
6.5.3 Campanha dos Brinquedos e Bombons – Programa de Natal	42
6.6 Núcleo de Visitas	43
6.6.1 Triagem da Assistência Fraternal	43
6.6.2 Grupo de Visitas às Famílias Assistidas	44
6.7 Núcleo de Integração da Assistência Fraternal- NIAF	46
6.8 Núcleo de Apoio às Crianças - NAC	46



7 – ANEXOS	47
Anexo 01 - Sopa	48
Anexo 02 - Atividades de Próteses realizadas	49
Anexo 03 - Atividades Odontológicas e de Próteses realizadas	50
Anexo 04 - Abastecimento e Distribuição	51
Anexo 05 - Bazar de Utensílios	52
Anexo 06 - Banco da Cooperação	53
Anexo 07- Verduras Arrecadadas e Distribuídas	54
Anexo 08 - Despensa - Consolidado	55
Anexo 09 - Despensa (Entrada)	56
Anexo 10 - Despensa (Saída)	57
Anexo 11 - Consolidado da Assistência Fraternal	58

OoO

1. INTRODUÇÃO

O presente relatório espelha os resultados obtidos nas atividades desenvolvidas pela Assistência Fraternal do **CEFAC – Centro Espírita Fraternidade Allan Kardec** durante o ano de **2019**.

As informações englobam os diversos grupos de atividades sociais que compõem seu Programa Central de Assistência Fraternal, o **PRAOGE – Programa de Assistência e Orientação à Gestante**, em obediência ao plano estratégico definido pela Casa para a área.

O Programa é executado por voluntários de forma **absolutamente gratuita**, e tem por objetivo o apoio, orientação e promoção da gestante de pouca ou nenhuma renda e seus familiares, em algumas de suas necessidades básicas, nos aspectos material, espiritual, educacional e saúde, além de práticas para o ensino de cursos Semiprofissionalizantes.

O PRAOGE, com diversas ações sociais convergentes a um objetivo comum, tem seu foco de atuação na Região Administrativa XII, na cidade satélite de Brasília denominada **Samambaia**, onde o **CEFAC - Centro Espírita Fraternidade Allan Kardec**, com sede em Taguatinga-DF, possui filial com instalações próprias e adequadas ao atendimento, por intermédio de um posto avançado denominado **CESAC – Centro Social Allan Kardec**.

É no CESAC que o programa fraterno se desenvolve durante a semana. Nele, os voluntários se engajam aos grupos específicos de trabalho, executam suas tarefas com integração e harmonia, cumprindo uma programação previamente definida no público alvo objeto do PRAOGE.

Este relatório apresenta a estrutura organizacional da Casa na área da Assistência Fraternal, além dos resultados alcançados nos grupos integrados que compõem o PRAOGE.



Cabe salientar que o Programa, além do atendimento às necessidades básicas imediatas das assistidas, tem a atenção voltada à promoção social das mesmas, buscando integrá-las à sociedade por meio do ensino e práticas em cursos semiprofissionalizantes específicos para que possam, ao deixarem o programa, exercerem o aprendizado gerando renda e autossustentação.

Se os valores numéricos e quantidades podem ser expressos, é-nos, entretanto, impossível gravar os sentimentos e as ações espontâneas que a contabilidade humana não consegue registrar. São as horas despendidas na atenção e carinho, na dedicação e amor dos trabalhadores voluntários, na abnegação e, às vezes, no enorme sacrifício pessoal exercido pelos que se dedicam à causa do bem comum. Sem dúvida essa abnegação e dedicação, esse esforço anônimo, ficam registrados apenas no íntimo de cada um.

Em nome do CEFAP/CESAK esta Diretoria agradece o empenho e a dedicação assumida nos trabalhos por todos os voluntários da Assistência Fraterna que se refletem no crescimento pessoal, na melhoria da qualidade de vida e na inclusão social das assistidas do PRAOGE que buscam auxílio em Nossa Casa.

Américo Ciccarelli
Diretoria da Assistência Fraterna
Abril de 2020



CEFAK - Vista frontal



CEFAK - Vista do pátio interno

2. ESTRUTURA

Dentro da Estrutura organizacional do **CEFAK**, a Assistência Social se reporta diretamente à Presidência da Instituição, por meio de uma Diretoria de Assistência Social e a **oito Núcleos** específicos que a ela se subordinam.

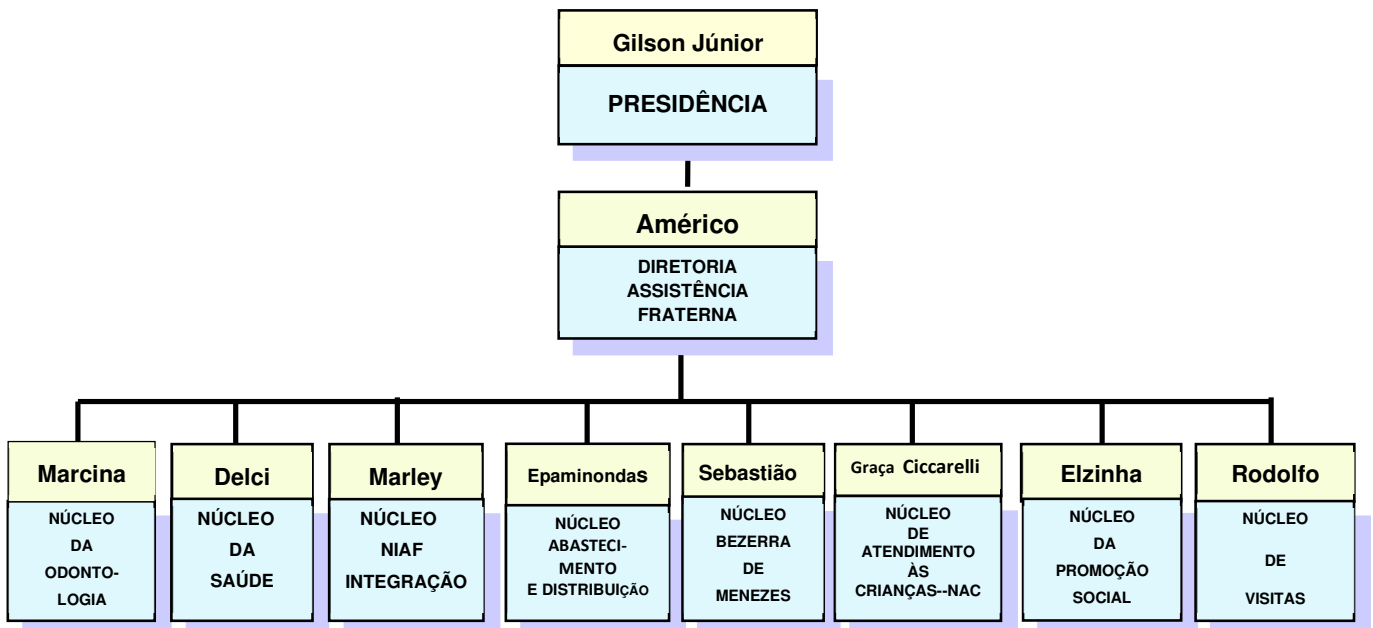

Estatutariamente, a Diretoria da Assistência Fraterna é responsável pela criação e acompanhamento dos diversos trabalhos assistenciais desenvolvidos no CEFAC, em cumprimento ao programa social delineado. Os mesmos obedecem a um plano estratégico aprovado previamente, envolvendo uma série de ações assistenciais cumprindo o programa denominado **PRAOGE – Programa de Assistência e Orientação à Gestante**.

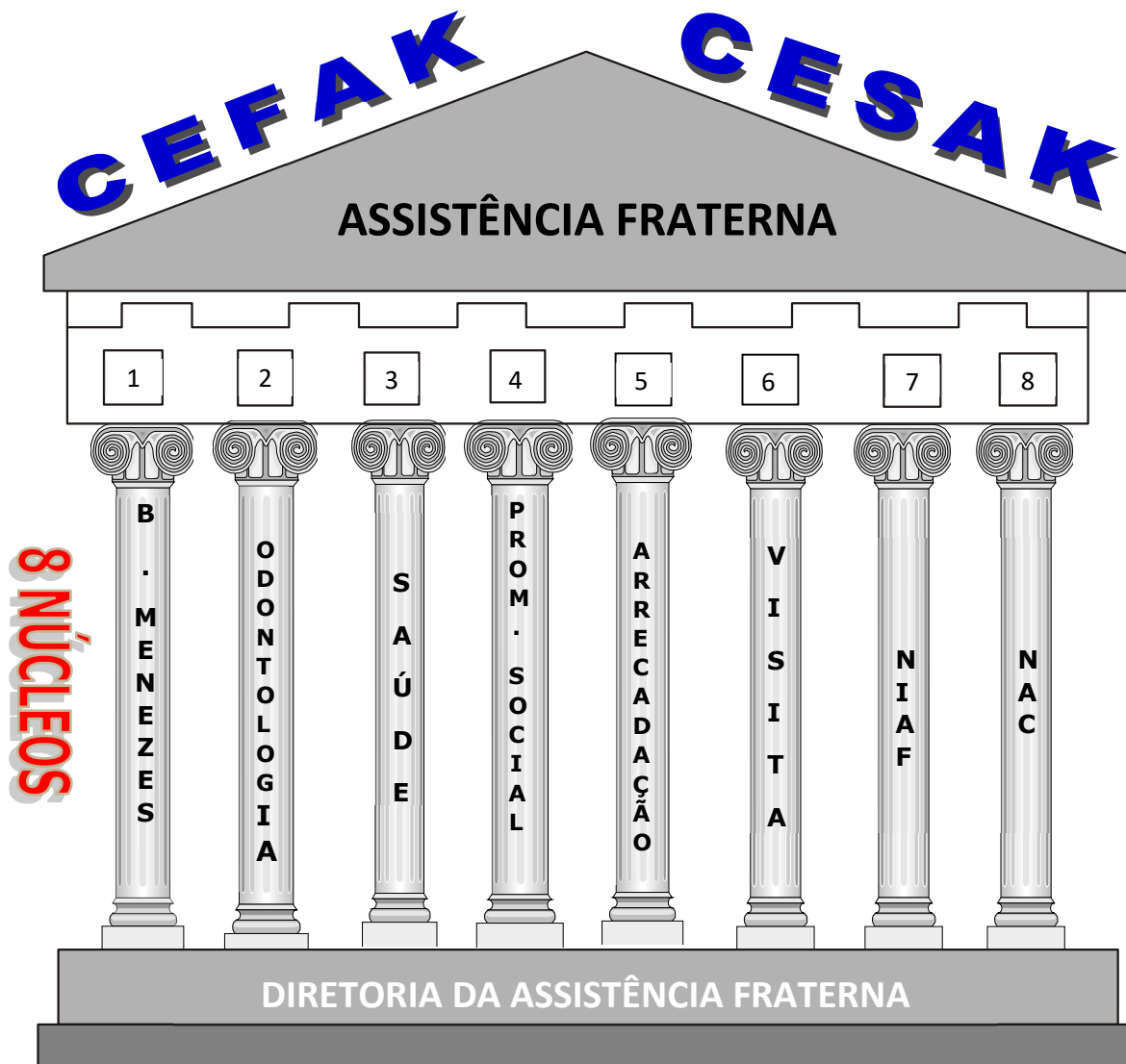

O desenho acima simboliza a estrutura da **Diretoria de Assistência Fraterna** com os **08 (oito) Núcleos** de sustentação do Programa apoiados em uma Diretoria. Cada **Núcleo** possui um dirigente que executa e acompanha as ações desenvolvidas pelos diversos grupos de trabalhos ligados à área sob a responsabilidade de cada um deles.

Para dar suporte à Diretoria, Uma Secretaria diretamente ligada a mesma desenvolve todo um trabalho de apoio, controles, acompanhamento administrativo e suporte aos Grupos de Visitas ligados ao Núcleo de mesmo nome, assim como todos os demais Núcleos que compõem a Assistência Fraterna, fornecendo subsídios e relatórios que facilitem o acompanhamento dos trabalhos.



- Centro Espírita Fraternidade Allan Kardec / Área Especial nº 07 – Setor “D” Sul Taguatinga – DF
CEP – 72.020-000 - Fone (61) 3563-2495 / CNPJ 00.331.769/0001-92
www.cefak.org.br

Secretaria



CESAK – Centro Social Allan Kardec / QS 605 Conj. J Lotes 2 a 4 – Samambaia –D.F
CEP – 72.231-530 - Fone (61) 3359-2087 / CNPJ 00.331.769/0002-73

3. PROGRAMA

O **PRAOGE** – Programa de Assistência e Orientação à Gestante foi criado com a finalidade de atender algumas das necessidades básicas das gestantes que buscam auxílio na Casa. A Seleção é feita por meio de critérios próprios, contidos no **Manual de Normas e Regulamentos do Núcleo de Visitas**, após entrevista e visita ao lar da candidata ao Programa.

O PRAOGE atende, basicamente, em 5 (cinco) necessidades básicas:

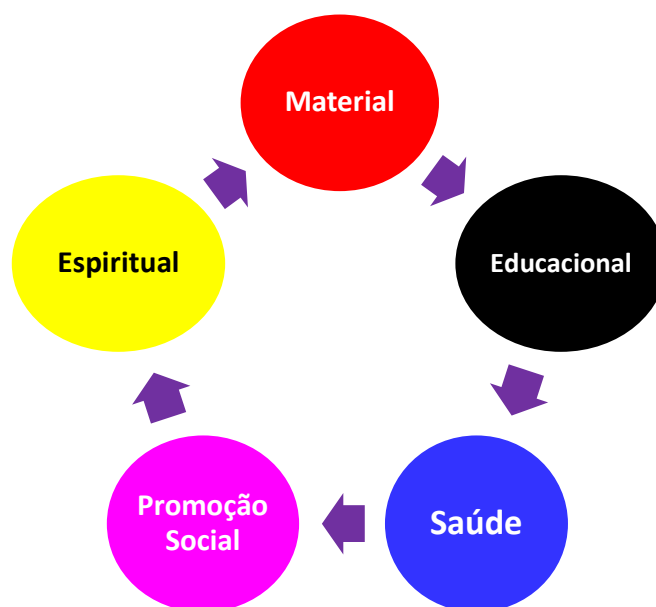

O Detalhamento do PRAOGE é fornecido por meio do planejamento estratégico e plano de trabalho executado a cada ano.

A seguir, apresentamos os DESTAQUES, seguidos de uma análise consolidada dos resultados atingidos em **2019** pelos Núcleos e seus respectivos Grupos de Trabalho.

Os dados estatísticos são apresentados a seguir ou fazem parte dos **Anexos**, parte integrante deste relatório.

4. O CESA K

CESA K – CENTRO SOCIAL ALLAN KARDEC, Posto de Assistência Fraterna avançado do CEFAP, localizado à **QS 605, Conjunto “C” lotes 2 a 4 – Samambaia - DF.**



CESA K – vista lateral da entrada principal

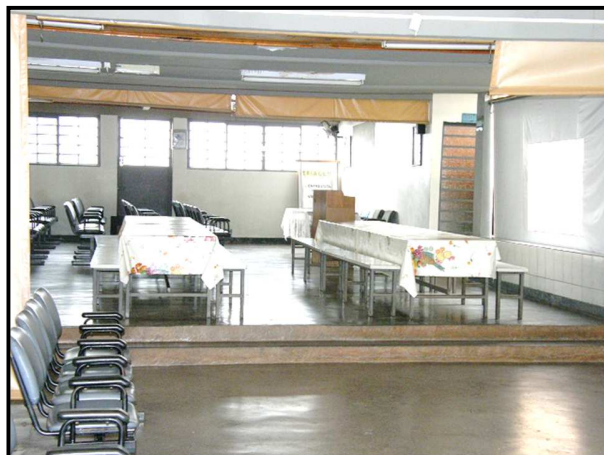

CESA K – salão principal

5. DESTAQUES DOS TRABALHOS DA ASSISTÊNCIA FRATERNA

5.1 - BEBÊS NASCIDOS NO PRAOGE

Ano Nascimento do bebê	Frequência	% Variação em relação ao ano anterior	% Variação em relação ao ano de 2015
2009	208	-	0,5
2010	179	-13,9	-13,5
2011	174	-2,8	-15,9
2012	182	4,6	-12,1
2013	201	10,4	-2,9
2014	214	6,5	3,4
2015 (base)	207	-3,3	-
2016	202	-2,4	-2,4
2017	196	-3,0	-5,3
2018	145	-26,0	-30,0
2019	184	26,9	-11,1
Média	190		



Gráfico 5.1

5.2 - ENXOVAIS DISTRIBUÍDOS NO PRAOGE

Ano Nascimento do bebê	Frequência	% Variação em relação ao ano anterior	% Variação em relação ao ano de 2015
2009	248	-	33,3
2010	199	-19,8	7,0
2011	211	6,0	13,4
2012	195	-7,6	4,8
2013	191	-2,1	2,7
2014	225	17,8	21,0
2015 (base)	186	-17,3	-
2016	209	12,4	12,4
2017	181	-13,4	-2,7
2018	182	0,6	-2,2
2019	208	14,3	11,8
Média	203		

Quadro 5.2

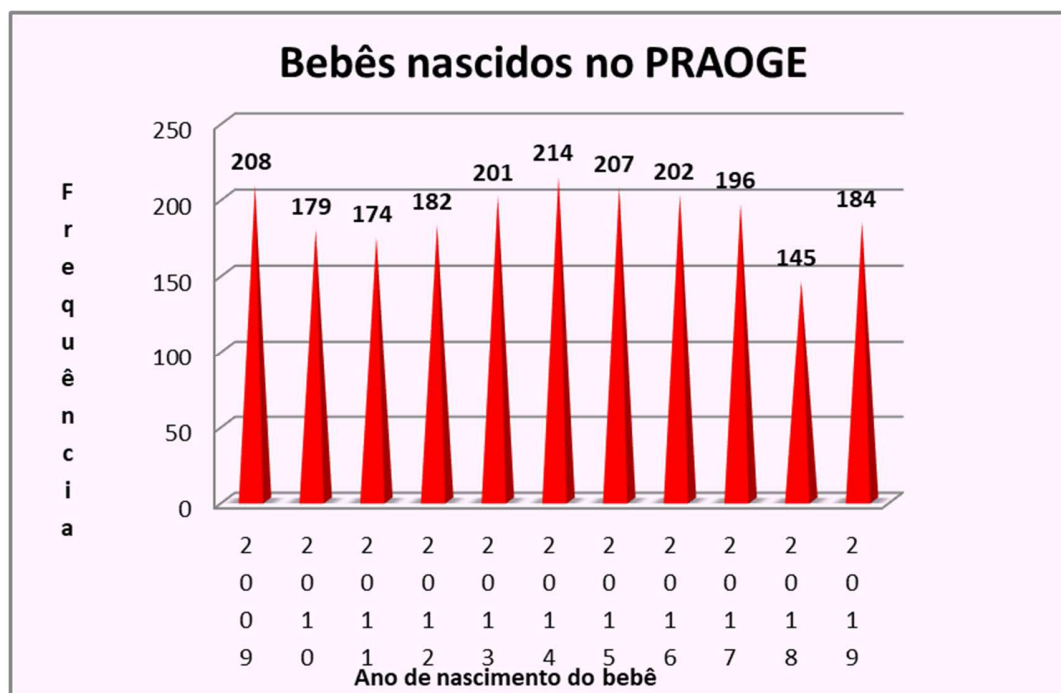

Gráfico 5.2

5.3 - SOPA DR. BEZERRA DE MENEZES

Em **2019**, foram feitos **202** trabalhos de confecção de **Sopa**, com a marca de **22.679** atendimentos, sendo **15.158** adultos e **5.836** crianças, totalizando **56.873** pratos de sopa.

Item \ Ano	2019	2018	% Variação (2019/2018)
Trabalhos	202	208	-3
Atendimentos	20.994	22.679	-7
Adultos	15.158	16.335	-7
Crianças	5.836	6.344	-8
Pratos de Sopa	56.873	59.391	-4

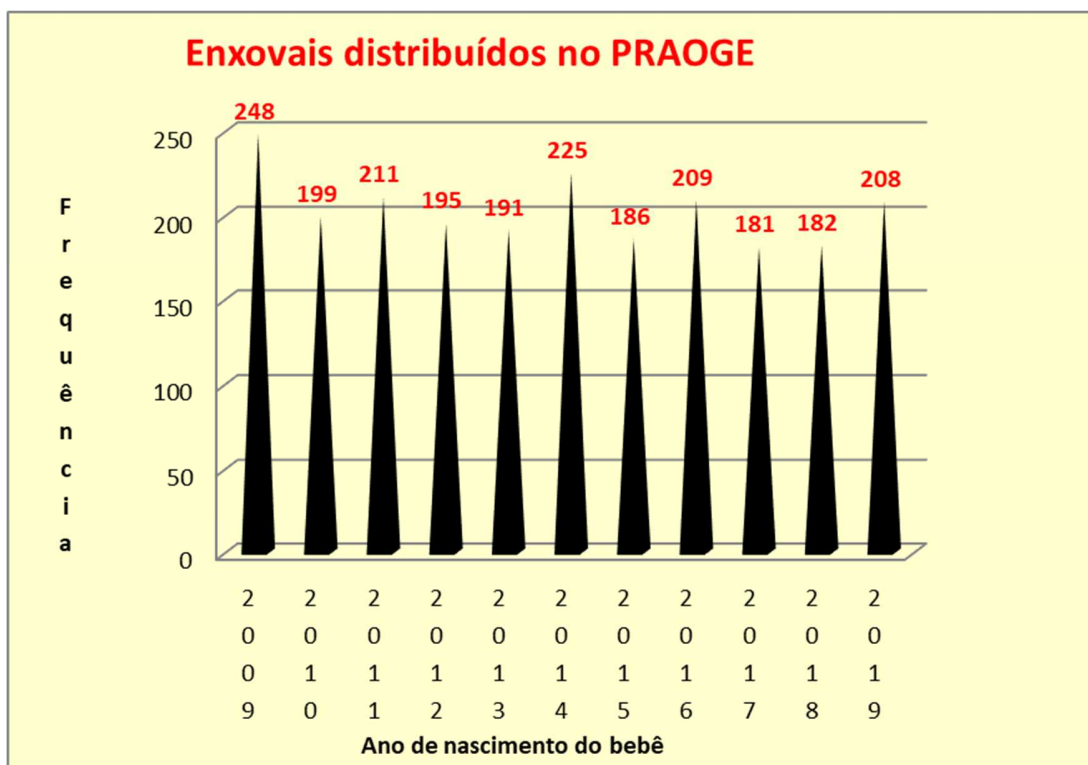
Quadro 5.3

5.4 - GRUPO DO LANCHE

Em **2019** o grupo do lanche, passou a dar continuidade no trabalho de padronização do lanche ofertado às assistidas, em todos os dias de atividades do PRAOGE/PRAOPA, exceção às datas festivas, quando então é oferecido um lanche mais substancial, como é no caso da Confraternização do Natal.

O grupo realizou durante o ano, **256** trabalhos de confecção de lanches envolvendo durante o ano o acumulado de aproximadamente **1.004** trabalhadores, nos diversos dias da semana em que o mesmo foi proporcionado.

DIA SEMANAL	TRABALHADORES VOLUNTÁRIOS		
	Frequência	Nº de trabalhos	Total
2 ^{as} Feiras	3	46	138
3 ^{as} Feiras*	2	14	28
4 ^{as} Feiras	5	46	138
5 ^{as} Feiras	6	50	300
Sábados	5	50	300
Domingos	2	50	100
TOTAL	23	256	1.004

Quadro 5.4 * Início 10/9/2019



O Grupo em **2019** utilizou para o atendimento a quantidade de **18.951** Pães, **195** potes de Manteiga, **296** Sucos concentrados, além de **24 kg** de polpas de frutas. Foram consumidos o valor de **R\$16.857,87** arcados com recursos da Casa, além de **R\$6.500,00**, com o fornecimento do lanche de Natal abrangendo vários itens, totalizando a soma de **R\$23.357,87**, conforme demonstrativo no quadro 5.5 abaixo.

MESES	QUANTIDADES						Itens Lanche Natal	Qtd. Itens
	Pães	Manteiga potes 500grs.	Polpas de frutas - Kg	Sucos concentrados	Valor pago a fornecedores (R\$)			
Janeiro	1.110	14		52	1.097,88	Sucos	45	
Fevereiro	1.390	12		85	1.312,58	Refrigerantes	111	
Março	1.875	19		44	1.491,16	Salgados	3.500	
Abril	1.755	17		79	1.531,01	Tortas	40	
Maiο	1.255	9		36	950,24	Guardanapos	300	
Junho	1.910	24			1.626,00	Saquinhos de Papel	500	
Julho	1.765	20			1.459,00	Colheres descart.	500	
Agosto	1.206	17	24		1.794,00	Aluguel de Tendas	2	
Setembro	1.875	21			1.590,00	Enfeites	25	
Outubro	1.750	21			1.470,00	Brindes	320	
Novembro	1.880	25			1.628,00	Flores (dz)	30	
Dezembro	1.180	10	0		908,00	-	-	
TOTAL	18.951	195	24	296	R\$16.857,87	R\$6.500,00	5.373	
				TOTAL	R\$23.357,87			

Quadro 5.5



5.5 - CAMPANHA AUTA DE SOUZA

A **Campanha Auta de Souza**, atuando na Samambaia – DF visitou durante o ano de **2019: 131** quadras residenciais com a participação acumulada de **530** trabalhadores voluntários. Em 2019 a Campanha ficou exclusivamente na atividade de distribuição de livros e durante o ano efetuou a doação de **7.424** livros, sendo que foram distribuídos **5.488** livros didáticos e **1.936** livros espíritas.

Item \ Ano	2019	2018	% Variação (2019/2018)
Gêneros Alimentícios (Kg/Litros)	0,00	68,79	-100
Gêneros Diversos (Unidades)	0	7	-100
Peças de Roupas (unidades)	0	330	-100
Calçados Usados (pares)	0	27	-100
Dinheiro em Espécie (R\$)	0,00	8,00	-100
Livros Doados	7.424	9.242	-20
Didáticos	5.488	7.599	-28
Espíritas	1.936	1.643	18
Quadras Visitadas	131	134	-2
Voluntários	530	554	-4

Quadro 5.5

5.6 - GRUPO DE CONFEÇÃO DE SAPATINHOS

Em **2019**, foram entregues **974** sapatinhos de lã ao Grupo do Enxoval Irmã Celina e doados **403** sapatinhos de lã para outras instituições, perfazendo o total de **1.377**.

Item \ Ano	2019	2018	% Variação (2019/2018)
Sapatinhos de lã do CEFK	974	968	0,6
Doações Sapatinhos de lã para outras Instituições	403	219	84,0

Quadro 5.6

5.7 - NÚCLEO DA ODONTOLOGIA

Em **2019**, foram feitos **930** atendimentos de adultos e crianças, sendo efetuadas: **498** restaurações de amálgama, ionômero e resinas fotopolimerizável, **298** raios-X, **51** endodontias, **159** exodontias, **23** aplicações de flúor, **59** próteses, total e removíveis, **0** coroas (cerômero), **15** núcleos metálicos, além de **58** curativos, distribuição de **179** escovas dentais, representaram o atendimento a alta de **365** pacientes, sendo **267** adultos e **98** crianças. Destacam-se a redução no nº de atendimentos, no nº de procedimentos de endodontia (canal) e no nº de exodontia (extração).

Item \ Ano	2019	2018	% Variação (2019/2018)
Atendimentos	930	985	-5,6
Restaurações de amálgama, ionômero e resinas	498	502	-0,8
Raios- X	298	50	496,0
Endodontia (Canal)	51	71	-28,2
Exodontia (Extração)	159	220	-27,7
Aplicação de Flúor	23	56	-58,9
Próteses total e removíveis	59	27	118,5
Coroas (cerômero)	0	3	-100,0
Núcleos metálicos	15	19	-21,1
Curativos	58	106	-45,3
Escovas dentais	179	35	411,4
Pacientes em Alta	365	254	43,7
Adultos	267	193	38,3
Crianças.	98	61	60,7

Quadro 5.7

Durante o ano de **2019**, o número de profissionais voluntários que participaram foi de **48**:

Cirurgiões Dentistas (inclusos: odontopediatras, periodontistas, endodontistas.	Protéticos	Auxiliares	Total Profissionais
30	4	14	48

5.8 - NÚCLEO DA SAÚDE

Em **2019**, foram feitas **476** consultas médicas, sendo **310** em gestantes e **166** em crianças, **447** atendimentos de enfermagem em adultos e crianças e **211** atendimentos psicológicos. Foram distribuídos **26.032** medicamentos, entre comprimidos, líquidos e tópicos como cremes e pomadas. Destaca-se o expressivo aumento do número de medicamentos distribuídos gratuitamente.

Item \ Ano	2019	2018	% Variação (2019/2018)
Consultas Médicas	476	551	-13,6
Assistidas	310	389	-20,3
Crianças	166	162	2,5
Enfermagens – Assistidas/Crianças	447	476	-6,1
Atendimentos Psicológicos	211	275	-23,3
Medicamentos	26.032	34.198	-23,9

Quadro 5.8

Durante o ano de **2019**, o número de profissionais voluntários que participaram foi de **26**:

Pediatras	Clínico Geral	Ginecologista	Psicólogos	Técnico Enfermagem	Técnico Nutrição	Nutricionista	Farmacêutica	Enfermeiros	Auxiliar Farmácia	Total Profissionais
2	1	2	7	3	2	2	1	3	3	26

5.9 - NÚCLEO DE ARRECAÇÃO E DISTRIBUIÇÃO

5.9.1 - GRUPO DA DESPESA

Em **2019** foram recebidas em doação e distribuídas perto de **165,8 toneladas** de gêneros de primeira necessidade envolvendo também verduras e legumes e material de higiene, que foram arrecadados tendo como fontes: o Sacolão, a Campanha da Cesta, a Campanha da Feira e a Campanha Auta de Souza. O CEFK distribuiu durante o ano, **1.466** cestas de alimentos e **141** cestas de Natal, totalizando **1.607** cestas; **472** brinquedos e **357** caixas de bombons, por ocasião do Natal.

Item \ Ano	2019	2018	% Variação (2019/2018)
Doações distribuídas (Toneladas)	165,8	165,7	0,1
Cestas (unidades)	1.607	1.526	5,3
Cestas de alimentos	1.466	1.394	5,2
Cestas de Natal	141	132	6,8
Brinquedos (unidades)	472	402	17,4
Caixas de bombons (caixas)	357	308	15,9

Quadro 5.9.1

5.9.2 - BAZAR DE UTENSÍLIOS

Em **2019**, o **Bazar de Utensílios** distribuiu um total de **9.106** peças diversas, tais como: bijuterias, material de cozinha, bonés, cintos, bolsas, utensílios de cozinha, diversos etc. Atendeu a **225** famílias num total de **787** pessoas atendidas.

Item \ Ano	2019	2018	% Variação (2019/2018)
Peças Diversas	9.106	9.201	-1
Famílias Atendidas	225	200	13
Pessoas Atendidas	787	807	-3

Quadro 5.9.2

5.9.3 - SAPATARIA E ROUPARIA

A **Sapataria e Rouparia**, em **2019**, atenderam ambas a **226** famílias, beneficiando **844** e **1.038** pessoas, respectivamente, distribuindo **7.542** pares de calçados, e **45.129** peças de roupas. Foram, ainda, distribuídos **493** cobertores novos às famílias assistidas pelo PRAOGE, fruto da Campanha do Cobertor efetuada na Casa durante o segundo trimestre do referido ano.

Item \ Ano	2019	2018	% em relação ao ano anterior
Famílias receberam sapatos	226	233	-3
Pessoas receberam sapatos	844	975	-13
Famílias receberam roupas	207	224	-8
Pessoas receberam roupas	1.038	1.149	-10
Pares de calçados	7.542	8.324	-9
Peças de roupas	45.129	44.402	2
Cobertores novos	493	333	48

Quadro 5.9.3



5.9.4 - BANCO DA COOPERAÇÃO

Em **2019**, o **Banco da Cooperação** recebeu e distribuiu **448** itens usados diversos, tais como fogões, geladeiras, móveis, armários, utensílios domésticos entre outros.

Item \ Ano	2019	2018	% Variação (2019/2018)
Fogões, geladeiras, móveis etc.	448	443	1

Quadro 5.9.4



5.9.5 - GRUPO DOS COLCHÕES

Em **2019**, o grupo de doadores formado por voluntários da casa adquiriram e doaram às assistidas do PRAOGE, a quantidade de **27** colchões de casal, **27** de solteiro e **5** de berço, totalizando **52** colchões.

Item \ Ano	2019	2018	% Variação (2019/2018)
Colchões	52	57	-9
Casal	27	29	-7
Solteiro	20	29	0
De Berço	5	8	-38

Quadro 5.9.5

5.9.6 – DISTRIBUIÇÃO DE VERDURAS E LEGUMES

Em **2019**, foram arrecadadas através da Campanha da Feira e dos Verdurões **3.301** caixas de verduras e legumes, de 20 quilos cada, totalizando **66,0** toneladas. Assim distribuídas:

Destinação	Quantidade Caixas		Peso (Toneladas)	
	Ano 2019	Média mensal	Ano 2019	Média mensal
Confecção Sopa	365	30	7,3	0,6
Descartadas	153	13	3,1	0,3
Assistidas	344	29	6,9	0,6
Comunidade/Voluntários	1.139	95	22,8	1,9
Creche CEPAI	1.300	108	26,0	2,2
TOTAL	3.301	275	66,0	5,5

Quadro 5.9.6



5.9.7 - NÚCLEO DE VISITAS

5.9.7.1 – GRUPO DE VISITAS AOS LARES

Foram efetuadas **246** entrevistas de candidatas ao Programa de Assistência Social da Casa, sendo selecionadas e incorporadas ao programa **246** gestantes, representando **100%** do total de candidatas ao PRAOGE. Realizadas também **1.591** visitas aos lares das assistidas do Programa durante o ano de **2019**.

Item \ Ano	2019	2018	% Variação (2019/2018)
Entrevistas às candidatas	246	260	-5,4
Gestantes selecionadas	246	226	8,8
% Gestantes selecionadas	100%	87%	15,0
Visitas às gestantes	1.591	1.502	5,9

Quadro 5.9.7.1

Os itens destacados demonstram o esforço empregado pelos voluntários na consecução do PRAOGE. Tal esforço é muitas vezes pautado no sacrifício pessoal de cada um dos envolvidos, com o objetivo e intenções tão somente voltadas à fraternidade e dever de cidadão sem qualquer ônus para a assistida.

5.9.7.2 – TRABALHADORES DOS GRUPOS ASSISTENCIAIS

Houve **13.519** comparecimentos dos voluntários ao trabalho durante o ano de **2019**, representando uma média mensal de, aproximadamente, **1.127** comparecimentos.

FREQUÊNCIA TRABALHADORES VOLUNTÁRIOS DOS GRUPOS ASSISTENCIAIS DO CEFK/CESAK EM 2019

Grupo Assistencial	jan	fev	mar	abr	mai	jun	jul	ago	set	out	nov	dez	Total
Apoio Assistência Social Domingo	12	16	20	16	16	20	16	16	20	16	16	8	192
Apoio Assistência Social Sábado	12	12	15	12	12	15	12	15	12	12	15	9	153
Banco da Cooperação - Quinta-Feira	0	0	0	0	0	0	0	0	0	0	0	2	2
Grupo do Sapatinho	0	0	110	88	85	105	0	102	79	80	80	0	729
Praoge - 5ª Feira	167	132	132	132	163	130	124	159	68	129	91	96	1.523
Praoge - Sábado	107	107	128	103	104	10	110	137	106	108	139	108	1.267
PRAOGE QUINTA - GESTANTE	164	146	158	163	211	199	204	255	194	250	169	107	2.220
PRAOGE SABADO - GESTANTE	177	151	194	158	179	256	197	219	172	191	199	136	2.229
Praopa - 4ª Feira - Trabalhadores	59	44	44	44	39	36	36	36	36	48	41	33	496
PRAOPA - Veio de Quinta	33	54	32	26	35	48	41	34	35	94	72	63	567
PRAOPA - Veio de Sábado	16	33	47	68	45	35	35	44	43	100	79	64	609
Rouparia - 5ª Feira	104	80	76	79	96	79	75	95	75	99	78	79	1.015
Separação de Verduras 1	36	37	44	54	48	48	57	44	44	44	44	22	522
Sopa 2ª Feira	44	44	44	55	44	43	55	44	44	44	44	11	516
Sopa 3ª Feira	0	0	0	0	0	0	0	8	16	15	12	6	57
Sopa 4ª Feira	36	24	36	35	44	44	22	44	33	55	48	12	433
Sopa 5ª Feira	50	40	40	41	55	44	40	50	42	55	44	33	534
Sopa Sábado	39	31	41	35	36	45	36	46	40	39	49	18	455
Total	1.056	951	1.161	1.109	1.212	1.157	1.060	1.348	1.059	1.379	1.220	807	13.519

Quadro 5.9.7.2



6. NÚCLEOS

6.1. NÚCLEO BEZERRA DE MENEZES

O Núcleo Bezerra de Menezes, dentro do contexto do PRAOGE, administra grupos de trabalhos que exercem papel relevante nas atividades da Assistência Fraterna.



Suas atividades se refletem no funcionamento específico do Programa por intermédio de **06** (seis) grupos de trabalhos conforme organograma a seguir:

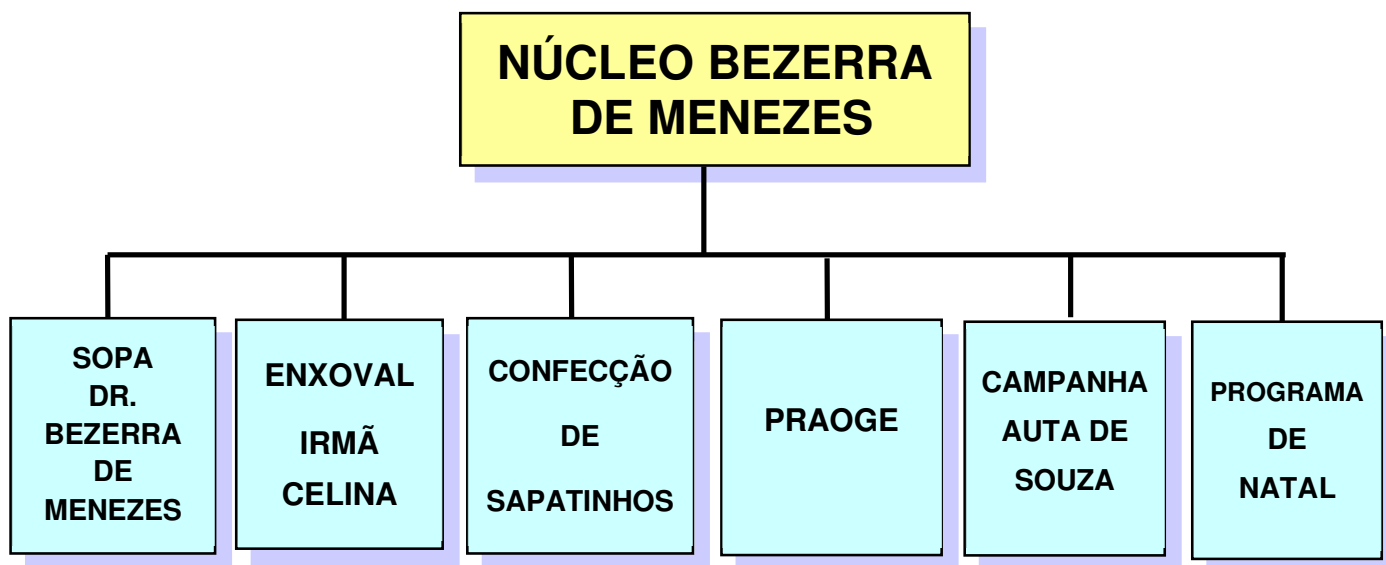

A seguir, passaremos a detalhar os diversos grupos de trabalhos que compõem o programa estabelecido pela Direção da Casa, consoante o Plano de Trabalho, mostrando suas atividades e resultados.

GRUPOS DE TRABALHOS

6.1.1 - SOPA Dr. BEZERRA DE MENEZES



A **Sopa Dr. Bezerra de Menezes** ocupa a posição de pioneirismo em trabalhos dentro da Assistência Fraterna da Casa. Nascido e implantado, desde os primeiros tempos da fundação do **CEFAK** (1963), este grupo exerce um trabalho diário que vai da arrecadação de gêneros alimentícios até a confecção e distribuição da mesma.

Formado por três grupos de trabalho voluntário, a mesma é confeccionada às **2ª; 4ª, 5ª e sábados**, no horário das 7h30min às 13h30min, no **CESAK**, onde é servida às assistidas do Programa e a coletividade que diariamente busca o CESAK.

Durante o ano de **2019** os Grupos da Sopa apresentaram os seguintes resultados:

Item \ MÊS	2019		2018		% Variação (2019/2018)
	Total	Média Mensal	Total	Média Mensal	
Trabalhos Realizados	202	17	208	17	-3,0
Atendimentos	20.994	1.750	22.679	1.890	-7,0
- Adultos	15.158	1.263	16.335	1.361	-7,0
- Crianças	5.836	486	6.344	529	-8,0
Sopas distribuídas	56.873	4.739	59.391	4.949	-4,0
Voluntários (CESAK)	1.854	155	1.658	138	12,0

Quadro 6.1.1

6.1.2 – GRUPO DO ENXOVAL – IRMÃ CELINA



O **Grupo de Enxoval** denominado “**Irmã Celina**”, tem como premissa a orientação, confecção e suprimento do enxoval à gestante, quando do nascimento do bebê.

Tendo por base a educação e a valorização do trabalho, o mesmo na sua confecção, conta com parte do trabalho executado pelas próprias gestantes, orientadas pelos voluntários. Tais tarefas são executadas, manualmente, durante a permanência no Programa, enquanto aguardam a chegada dos bebês. O número de enxovais doados supera o número de nascidos, em virtude de doações que ocorrem para gestantes que não são inscritas no PRAOGE.

Durante o ano de **2019** o grupo apresentou os seguintes resultados:

Itens \ Ano	2019	2018	% Variação (2019/2018)
Enxovais de bebês doados	208	182	14,0
Banheiras de bebês	139	154	-10,0
Cobertores de bebês	8	0	-
Diversos*			
Flanela em metro	300	0	-
Malhas p/ roupinhas bebê (Kg)	15,22	186,550	-92,0
Toalhas de banho com capuz	200	0	-
Peças diversas doadas	609	1.117	-45,0
Capas de cartões de vacinas	88	183	-52,0

Quadro 6.1.2

*** Diversos:**

Itens referentes ao material usado no enxoval em valores diversos:

Botões de pressão, rolos de elástico, rolos de linhas overlock, tubos de linha corrente, desmanchadores de costura, aparelho ganoleira, novelos de linhas para crochê, pacotes de fraldas de tecido, colchas de retalho, peças diversas para bebê etc.

6.1.3 GRUPO DO SAPATINHO PARA O BEBÊ



Grupo responsável pela confecção e fornecimento de sapatinhos para os bebês de todas as gestantes do PRAOGE. Funcionando desde março de 1988, é um grupo dinâmico que trabalha aos sábados no **CEFAK**, das 18h às 19h30min, além de permitir que o trabalho possa ser executado na residência do voluntário.

Durante o ano de **2019** o **Grupo do Sapatinho** apresentou os seguintes números:

Item / Ano	2019	2018	% Variação (2019/2018)
Sapatinhos – Origem	1.377	1.187	16,0
Sapatinhos confeccionados com lãs do CEFKAK	480	568	-15,5
Sapatinhos Doados	897	619	44,9
Sapatinhos – Destino	1.377	1.187	16,0
Entregues ao Enxoval Irmã Celina	974	968	0,6
Doações para outras instituições	403	219	84,0
Demonstrativos das Lãs	401	404	-0,7
Saldo do Ano Anterior	70	217	-67,7
Doações	331	187	77,0
Balancetes das Lãs			
Total de Lãs	401	404	-0,7
Lãs Distribuídas	243	334	-27,3
Lãs distribuídas e confeccionadas	229	299	-23,4
Lãs para trabalho de férias	14	35	-60,0
Lãs - Estoque do ano posterior	158	70	125,7
DEMONSTRATIVO GERAL			
Mantas confeccionadas com lãs do CESA K	18	21	-14,3
Mantas doadas	45	39	15,4
Mantas doadas para equipes do CESA K	51	54	-5,6
Mantas doadas para outras instituições	12	6	100,0
Paletó e sapatinho confeccionados c/ lãs do CESA K	4	13	-69,2
Conjuntos de paletó e sapato doados	33	57	-42,1
Conj. de paletó e sapato doados a equipes do CESA K	30	64	-53,1
Conjunto doados para outras instituições	7	6	16,7
Total	200	260	-23,1
DOAÇÕES RECEBIDAS - DIVERSAS			
Cola mil	8	17	-52,9
Carretel de fitas	20	5	300,0
Rolo de rendas finas para sapatinho	0	4	-100,0
Enfeites Diversos	16	0	-
Total	44	26	69,2

Quadro 6.1.3

6.1.4 – CAMPANHA AUTA DE SOUZA



A **Campanha Auta de Souza**, juntamente com a **Sopa**, é um dos trabalhos mais antigos em funcionamento no CEFK, tendo iniciado suas atividades em 1966.

Funcionando aos domingos, das 8h às 10h30min, é o responsável pela divulgação de mensagens espíritas.

A Campanha arrecada e distribui livros em geral, junto à comunidade de Samambaia, mostrando-se esta atividade altamente receptiva entre os moradores da cidade satélite.



Durante o ano de **2019**, o grupo **Auta de Souza** apresentou os seguintes resultados:

Item \ Ano	2019	2018	% Variação (2019/2018)
Gêneros Alimentícios (kg/litros)	0,00	68,79	-100
Gêneros Diversos (unidades)	0	7	-100
Peças de Roupas (unidades)	0	330	-100
Calçados Usados (pares)	0	27	-100
Dinheiro em Espécie (R\$)	0,00	8,00	-100
Livros Doados	7.424	9.242	-20
Didáticos	5.488	7.599	-28
Espíritas	1.936	1.643	18
Quadras Visitadas	131	134	-2
Voluntários	530	554	-4

Quadro 6.1.4

Vide planilhas detalhadas de outros trabalhos do Núcleo de Arrecadação e Distribuição na parte de ANEXOS.

6.2 - NÚCLEO ODONTOLOGIA

O **Núcleo da Odontologia** é o responsável pelo programa de atendimento dentário do CEFK. A Odontologia como Núcleo, é um dos pilares dos trabalhos executados no PRAOGE.

Os resultados alcançados durante o ano de **2019** estão espelhados na tabela a seguir e, o detalhamento, mês a mês, em planilha na seção de **Anexos**.

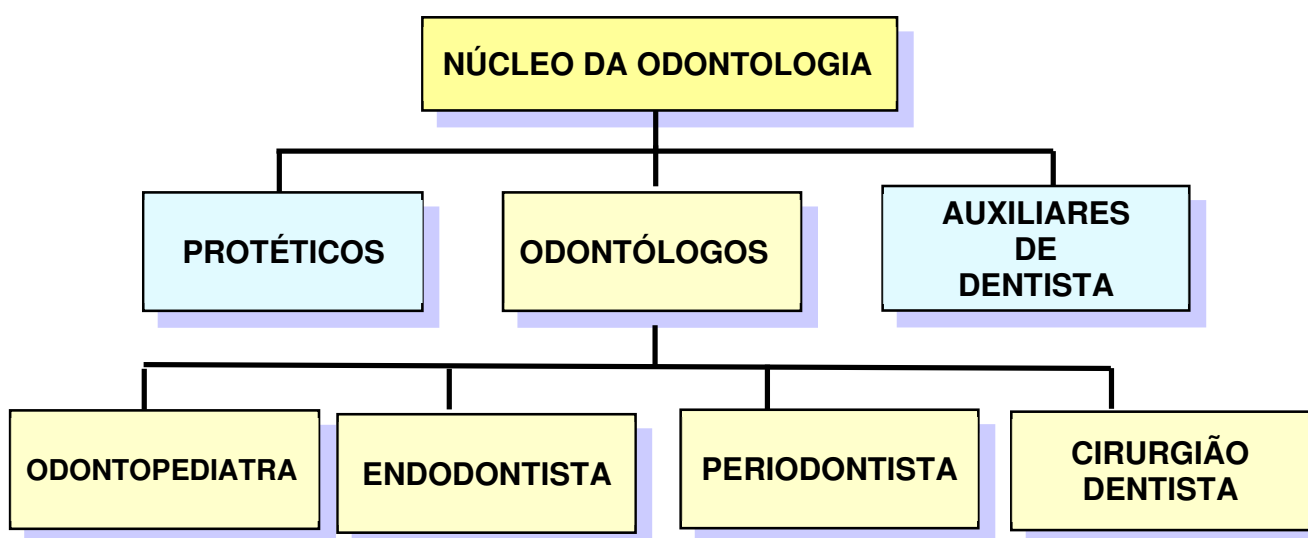

Durante o ano de **2019**, o número de profissionais voluntários que participaram foi de **48**:

Cirurgiões Dentistas (inclusos: odontopediatras, periodontistas, endodontistas.	Protéticos	Auxiliares	Total Profissionais
30	4	14	48

NÚCLEO DE ODONTOLOGIA

Item \ Ano	2019	2018	% Variação (2019/2018)
Consultas	565	731	-23
Adultos	429	562	-24
Crianças	136	169	-20
Aplicação Tópica Flúor	23	56	-59
Bloco RMF/Cerômero	12	5	140
Coroa Venner cerômero	0	3	-100
Coroa provisória	32	33	-3
Curativo	58	106	-45
Exodontia (extração)	159	220	-28
KIT – Escova dental / Fio dental	179	35	411
Moldagem	59	71	-17
Núcleo metálico fundido	15	19	-21
Outros	19	6	217
Palestras	171	0	0
Profilaxia	58	66	-12
Prótese Parcial Removível (PPR)	58	27	115
Prótese Total	1	0	0
Pulpotomia	6	16	-63
Raios-X	298	50	496
Restauração de amálgama	22	8	175
Restauração ionômero	83	74	12
Restauração Resina (fotopolimerizável)	393	420	-6
Selante	36	70	-49
Tartarectomias	74	56	32
Técnica de escovação	198	36	450
Tratamento endodôntico (canal)	51	56	-9
Total	2.005	1.433	40

Quadro 6.2

6.3 - NÚCLEO SAÚDE



Dirigente do Núcleo de Saúde

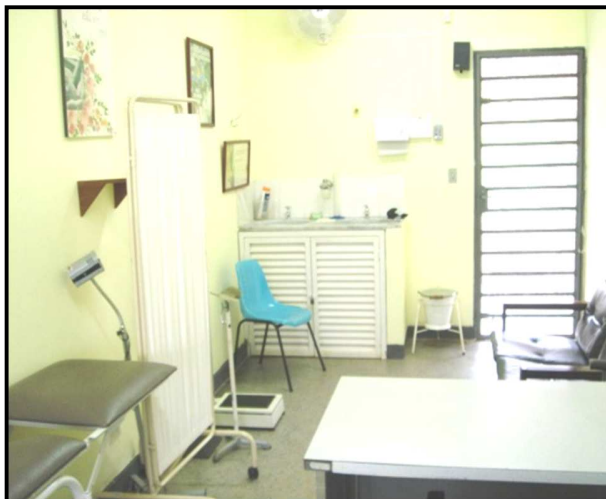

Consultório



Grupo da Psicologia

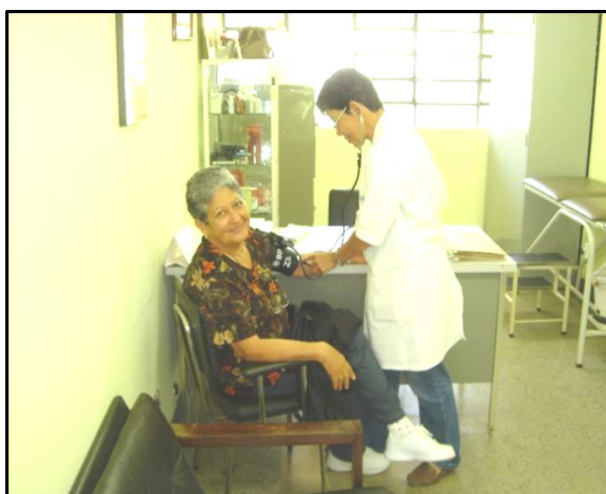

Enfermagem

O **Núcleo da Saúde** é o responsável pelo programa de atendimento médico do CEFK. A Saúde como Núcleo, é também um dos pilares dos trabalhos executados no PRAOGE.

Durante o ano de **2019** o número de profissionais voluntários que participaram foi de **26**:

Pediatras	Clínico Geral	Ginecologista	Psicólogos	Técnico Enfermagem	Técnico Nutrição	Nutricionista	Farmacêutica	Enfermeiros	Auxiliar Enferm.	Total Profissionais
2	1	2	7	3	2	2	1	3	3	26

Dentro do Núcleo, estão as atividades descritas no organograma a seguir:

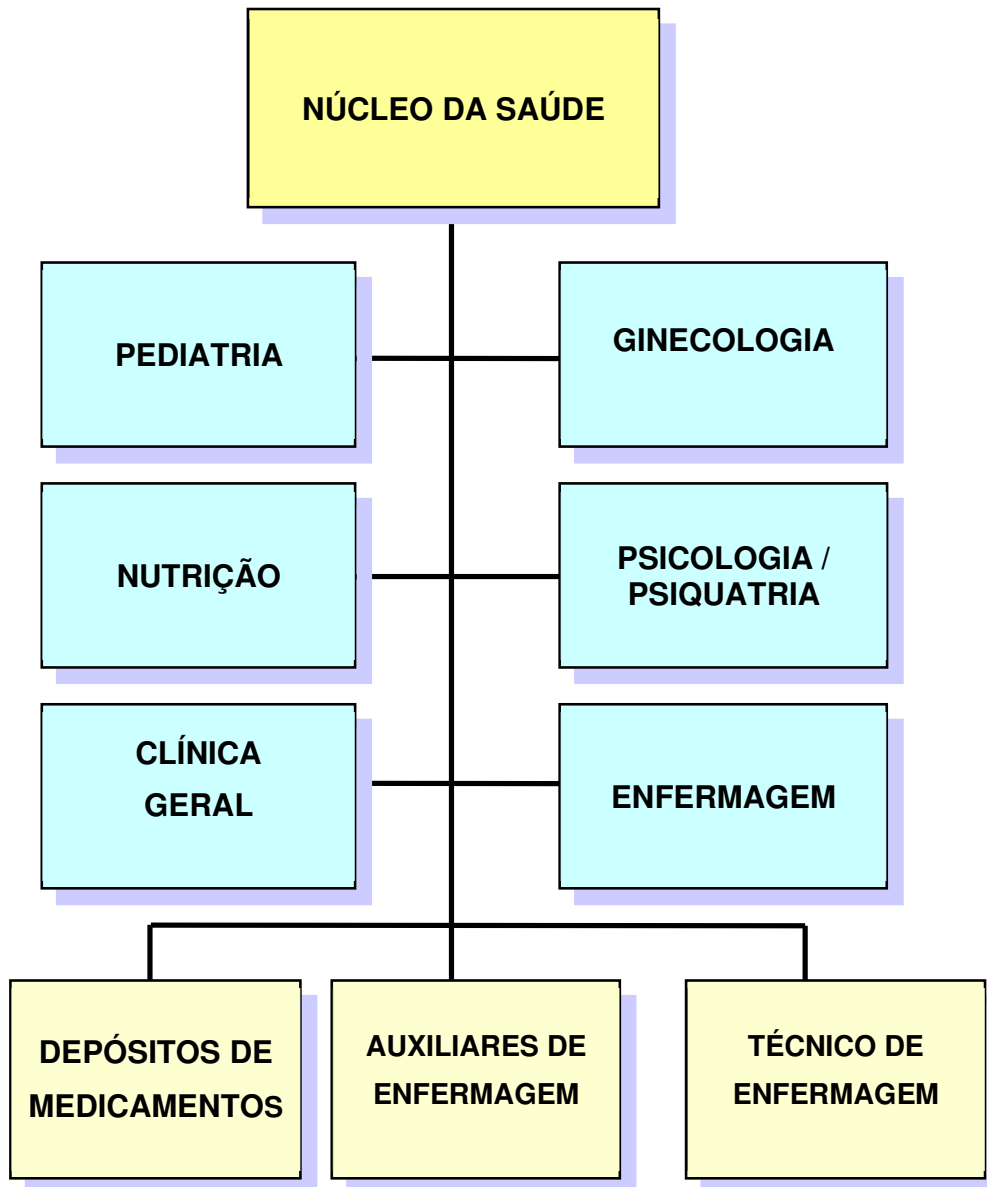

Os resultados alcançados durante o ano de **2019** estão espelhados na planilha a seguir.

ÁREA MÉDICA - ATENDIMENTOS

Atendimentos \ Ano	2019	2018	% Variação (2019/2018)
Médico	866	606	43%
Clínico Geral	67	77	-13%
Consultas de assistidas (Gineco- Obstétrico)	243	312	-22%
Consultas de crianças (Pediatria)	166	162	2%
Atendimento de Nutrição	390	55	609%
Psicólogo	211	275	-23%
Consultas de assistidas	206	215	-4%
Consultas Avós/Comunidade/Trabalhador	0	29	-100%
Consultas de crianças/adolescentes	5	31	-84%
Enfermagem	447	476	-6%
Consultas de assistidas	360	395	-9%
Consultas de crianças	87	81	7%
TOTAL	1.524	1.357	12%
Depósito de Medicamentos	26.032	34.198	-24,0%
Comprimidos Avulsos	24.969	33.134	-25%
Líquidos (Vidros)	952	885	8%
Tópicos (cremes, pomadas etc.)	111	179	-38%
Receitas Atendidas	701	833	-16%

Quadro 6.3

6.4 - NÚCLEO DE PROMOÇÃO SOCIAL

O Núcleo da Promoção Social com atividades voltadas à preparação e treinamento das assistidas por meio dos ensinamentos ministrados pelos Cursos Semiprofissionalizantes, visa gerar um mínimo de qualificação de mão de obra que possa trazer às mesmas, condições de renda própria ou emprego, para manutenção do grupo familiar e resgate da autoestima.

CURSOS SEMIPROFISSIONALIZANTES

Corte e escova de Cabelos



Costura/Conserto de Roupas



Manicura/Pedicura



Artesanato



Design Sobancelhas



Noções de Culinária



Maquiagem



Orientação Profissional e Financeira



Durante o ano de **2019**, o Núcleo apresentou os seguintes resultados:

1- Quanto às alunas:

Ano	Quantidade de Alunas				
	Continuam ano anterior	Inscritas	Canceladas	Concluíram com certificado	Continuam no ano posterior
2019	22	207	134	62 (1)	33
2018	27	116	67	25 (2)	24
% Variação (2019/2018)	19	78	100	-14	-11

(1) Comunidade= 42 (68%) mais 20 (32%) Gestantes.

(2) Comunidade= 16 (64%) mais 09 (36%) Gestantes.

2- Outras doações feitas pelos voluntários:

Houve várias doações para o bom andamento dos cursos, tais como:

Tipo da doação em dinheiro (R\$)	2019	2018	Var. %
Materiais de consumo para o Curso de Noções de Culinária	632,99	788,24	-20%
Materiais de consumo para o Artesanato	124,70	0,00	-
Materiais de consumo para Corte e Escova	340,60	127,00	168%
Materiais de consumo para a Costura	70,40	467,90	-85%
Materiais de Consumo para Manicura/Pedicura	367,59	162,00	127%
Materiais de consumo para <i>Design</i> de Sobrancelhas	310,00	0,00	-
Retirada na Tesouraria (CEFAK)	444,00	1.553,33	-71%
Total	2.290,28	3.098,47	-26%

Quadro 6.4

6.4.1 - ASSISTÊNCIA E ORIENTAÇÃO À BUSCA DE EMPREGO - AOBÉ

Ofertar às assistidas do PRAOGE e à comunidade vizinha ao CESAK, listas de empregos, em forma de classificados, pesquisados na “internet”.

Semanalmente são distribuídas duas listas de ofertas de empregos para as assistidas e para a comunidade, com atividade é desenvolvida por 12 voluntários, em regime de escala.

Em **2019**, as duas listas geraram 125 folhas/semana, totalizando 5.500 folhas.

6.5 - NÚCLEO DE ABASTECIMENTO E DISTRIBUIÇÃO

Responsável pelo abastecimento e distribuição do material arrecadado pela Casa, **este Núcleo** interage com o Núcleo Bezerra de Menezes no fornecimento de gêneros para a confecção da sopa e com o Núcleo de Visitas para a montagem das cestas de alimentos doados pelos estudantes e trabalhadores da Casa.

Os Grupos de Trabalho a ele ligados visam dar suporte ao programa de Assistência Fraternal desenvolvido pela Casa.

Verduras e Legumes



Despensa



Distribuição de Roupas e Calçados



Montagem das Cestas Básicas



Distribuição de Kits Escolares



Distribuição de Utensílios Domésticos



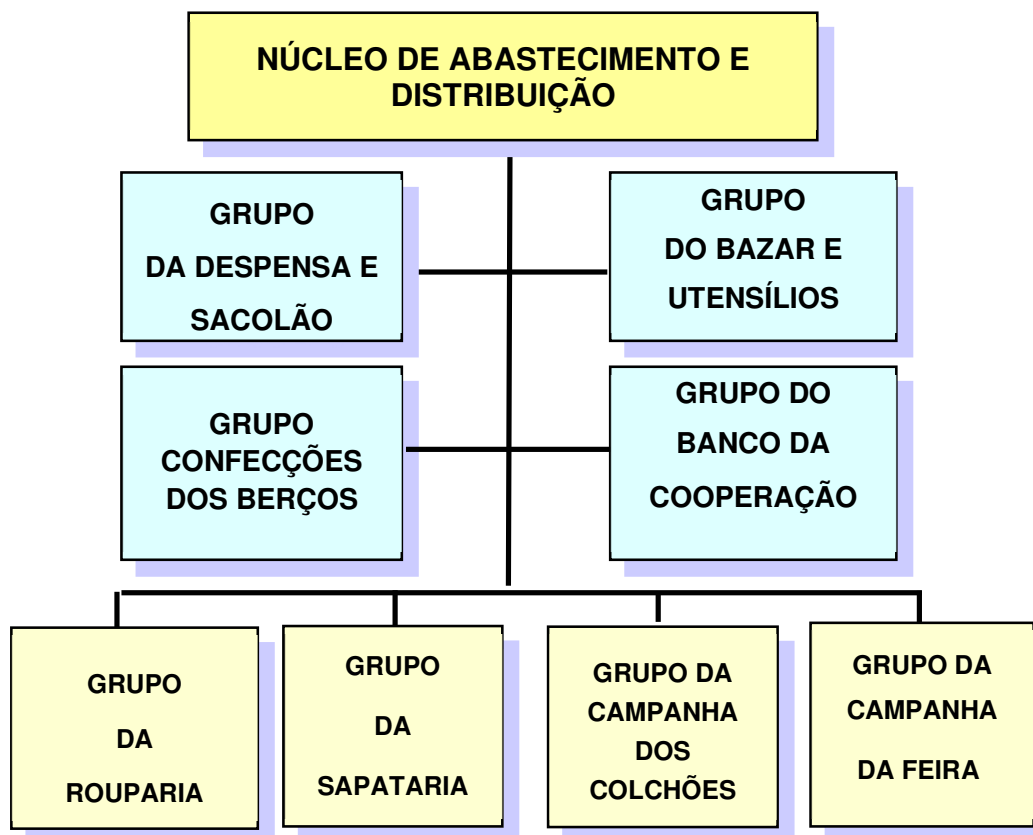

6.5.1 – CAMPANHA DA FEIRA

O trabalho de arrecadação de verduras e legumes junto às feiras livres de Brasília, notadamente em Taguatinga, objetiva suprir a despesa de gêneros alimentícios, recebidos em doações e que após seleção serão utilizados na confecção da **Sopa Dr. Bezerra de Menezes**.



O trabalho se desenvolve aos domingos, no horário de 12h às 14h, com a participação de voluntários que percorrem as feiras livres em busca de doações de legumes e verduras.

Durante o ano de **2019**, o grupo apresentou os seguintes resultados:

CAMPANHA DA FEIRA- GÊNEROS ARRECADADOS - 2019

Mês \ Ano	2019				2018				Variação (2019/2018) %			
	Folhagem (Kg)	Verduras (Kg)	Frutas (Kg)	Total (Kg)	Folhagem (Kg)	Verduras (Kg)	Frutas (Kg)	Total (Kg)	Folhagem (Kg)	Verduras (Kg)	Frutas (Kg)	Total
Jan	2.300	6.000	600	8.900	2.000	6.150	580	8.730	15	-2	3	2
Fev	2.000	5.800	500	8.300	1.750	5.900	400	8.050	14	-2	25	3
Mar	2.100	6.200	480	8.780	2.400	6.360	550	9.310	-13	-3	-13	-6
Abr	2.100	6.100	550	8.750	2.100	6.150	430	8.680	0	-1	28	1
Mai	2.400	6.450	550	9.400	2.480	6.550	560	9.590	-3	-2	-2	-2
Jun	2.100	6.000	500	8.600	2.200	6.200	500	8.900	-5	-3	0	-3
Jul	1.900	5.900	550	8.350	2.000	5.950	450	8.400	-5	-1	22	-1
Ago	2.600	6.400	580	9.580	2.800	6.300	380	9.480	-7	2	53	1
Set	2.700	6.100	450	9.250	3.000	6.100	500	9.600	-10	0	-10	-4
Out	2.700	6.500	500	9.700	2.900	6.600	500	10.000	-7	-2	0	-3
Nov	2.000	6.000	400	8.400	2.200	5.950	450	8.600	-9	1	-11	-2
Dez	1.800	5.000	450	7.250	2.000	5.500	500	8.000	-10	-9	-10	-9
Total	26.700	72.450	6.110	105.260	27.830	73.710	5.800	107.340	-4	-2	5	-2
Média	2.225	6.038	509	8.772	2.319	6.143	483	8.945	-4	-2	5	-2

Quadro 6.5.1

6.5.2 – SAPATARIA

Em 2019, o Grupo da Sapataria, responsável pela arrecadação, triagem e distribuição de calçados arrecadou e repassou às assistidas do PRAOGE, as quantidades, conforme demonstrativo abaixo:

SAPATARIA - DOAÇÕES DE CALÇADOS

Mês \ Ano	2019			2018			% Var. Calçados (2019/2018)
	Assistidas	Depen-dentes	Sapatos doados	Assistidas	Depen-dentes	Sapatos doados	
Jan	-	-	-	-	-	523	-100
Fev	26	76	436	26	79	284	54
Mar	14	27	196	28	83	501	-61
Abr	21	50	365	24	65	384	-5
Mai	29	78	497	12	36	175	184
Jun	23	78	418	13	35	339	23
Jul	31	86	440	22	73	336	31
Ago	10	29	142	10	44	252	-44
Set	23	54	339	28	97	323	5
Out	0	0	0	23	85	220	-100
Nov	22	58	380	14	50	303	25
Dez	27	82	492	33	95	572	-14
Total	226	618	3.705	233	742	4.212	-12
Média Mensal	19	52	309	19	62	351	-12

Quadro 6.5.2



6.5.3 - CAMPANHA DOS BRINQUEDOS e BOMBONS - PROGRAMA DE NATAL

A Campanha de arrecadação de **Brinquedos e Bombons**, em 2019, para a confraternização de Natal das famílias inscritas no PRAOGE obteve e distribuiu os seguintes itens:

Ano \ Item	Brinquedos (unidades)	Bombons (caixas)	Alimentos Kg
2019	472	357	3.102
2018	402	308	2.376
Var. (%) (2019/2018)	17	16	31

Quadro 6.5.3

6.6 - NÚCLEO DE VISITAS

6.6.1 – TRIAGEM DA ASSISTÊNCIA FRATERNA

O PRAOGE – Programa de Assistência e Orientação à Gestante tem como objetivo assistir a, em torno de, 140 gestantes. A triagem é realizada aos domingos pelos grupos de visitas. No últimos 6 (seis) anos temos a seguinte distribuição de inscritas e aprovadas no PRAOGE:

HISTÓRICO DA TRIAGEM DE GESTANTES - PRAOGE

Mês / Ano	2014			2015			2016		
	Inscri- tas	Aprova- das	% Adesão	Inscri- tas	Aprova- das	Adesão	Inscri- tas	Aprova- das	% Adesão
Jan	28	27	100	10	10	100	29	26	90
Fev	33	28	70	25	22	88	24	23	96
Mar	20	18	63	25	22	88	15	15	100
Abr	25	19	86	27	24	89	30	24	80
Mai	9	8	88	17	15	88	28	27	96
Jun	21	21	68	29	22	76	32	28	88
Jul	27	27	76	22	18	82	33	25	76
Ago	18	15	95	22	22	100	25	23	92
Set	23	22	95	29	29	100	19	15	79
Out	24	24	90	14	13	93	17	14	82
Nov	38	36	93	23	20	87	37	33	89
Dez	12	12	95	15	13	87	0	0	-
Total	278	257	84	258	230	89	289	253	88
Mês / Ano	2017			2018			2019		
	Inscri- tas	Aprova- das	% Adesão	Inscri- tas	Aprova- das	% Adesão	Inscri- tas	Aprova- das	% Adesão
Jan	31	29	94	39	36	92	29	29	100
Fev	22	19	86	24	18	75	23	23	100
Mar	22	19	86	23	23	100	24	24	100
Abr	24	22	92	21	15	71	17	17	100
Mai	28	22	79	20	12	60	34	34	100
Jun	18	16	89	23	18	78	25	25	100
Jul	19	16	84	14	10	71	14	14	100
Ago	18	16	89	26	24	92	23	23	100
Set	18	14	78	20	20	100	27	27	100
Out	24	23	96	17	17	100	12	12	100
Nov	27	26	96	33	33	100	18	18	100
Dez	-	-	0	-	-	0	-	-	0
Total	251	222	88	260	226	87	246	246	100

Quadro 6.6.1

6.6.2 – GRUPOS DE VISITAS ÀS FAMÍLIAS ASSISTIDAS

Grupo de trabalho formado por **11 equipes** que tem por objetivo efetuar visitas regulares aos lares das assistidas com a finalidade de acompanhamento e verificação das necessidades, durante a permanência das mesmas no Programa.

O Grupo funciona aos domingos, de 8h às 10h30min. Inicia-se no CESAK com a preparação e planejamento de onde partem para a execução das visitas aos lares. Os Grupos se subordinam ao Núcleo de Visitas.



CESTAS ENTREGUES – 2019

Mês	TIPOS DE CESTAS						Total 2019	Total 2018	% Variação (2019/2018)
	A		B		C				
	Freq.	%	Freq.	%	Freq.	%			
Jan	82	82	13	13	5	5	100	106	-6
Fev	89	83	16	15	2	2	107	116	-8
Mar	89	83	16	15	2	2	107	129	-17
Abr	103	86	12	10	5	4	120	122	-2
Mai	108	89	12	10	1	1	121	119	2
Jun	125	87	14	10	4	3	143	121	18
Jul	110	88	11	9	4	3	125	116	8
Ago	115	87	12	9	5	4	132	105	26
Set	115	88	11	8	5	4	131	107	22
Out	111	90	9	7	3	2	123	124	-1
Nov	109	90	9	7	3	2	121	111	9
Dez	122	90	11	8	3	2	136	118	15
Total	1.278	87	146	10	42	3	1.466	1.394	5

Quadro 6.6.2a

Itens / Tipo de Cesta	A	B	C	Itens / Tipo de Cesta	A	B	C
ARROZ (Kg)	5	10	10	SARDINHA (und.)	2	2	4
AÇÚCAR (Kg)	5	10	10	ÓLEO (und.)	1	2	2
FARINHA MANDIOCA (Kg)	1	1	2	EXTRATO TOMATE (und.) 340g	1	1	2
FEIJÃO (Kg)	2	3	4	GOIABADA (und.) 600g.	1	1	2
MILHARINA (Kg)	2	2	4	CREME DENTAL (und.)	1	1	2
MACARRÃO (Kg)	1	1	2	SABÃO EM BARRA (und.) .	5	5	10
SAL (Kg)	1	1	2	SABONETE (und.) 90g.	3	2	6

Cesta "C" = 2*Cesta "A"

VISITAS - 2019

Item \ Mês	Jan	Fev	Mar	Abr	Mai	Jun	Jul	Ago	Set	Out	Nov	Dez	Total 2019	Total 2018	Var. % (2019/2018)
Apoio e Orientações	5	6	4	5	4	13	7	6	3	5	2	2	62	29	114
Berço	5	4	3	6	4	3	1	4	5	6	3	2	47	68	-31
Cesta Básica	100	107	107	120	121	143	125	132	131	123	121	136	1.466	1.457	1
Culto no Lar	8	14	13	10	13	17	18	13	9	16	10	0	141	132	7
Cursos S.Profissionaliz.	0	4	6	11	9	11	10	5	13	11	10	2	92	111	-17
Enxoval	19	15	12	21	13	10	4	13	19	21	12	6	208	192	8
Faltas	55	40	47	67	51	59	61	56	64	83	57	52	692	573	21
Nascimentos	21	17	13	23	15	11	5	15	21	23	13	7	184	154	19
Saúde	0	2	1	3	1	2	1	1	4	2	0	0	17	9	89
Entrega de Bens Móveis	30	31	31	31	32	31	31	30	30	30	30	30	367	29	-2

Quadro 6.6.2b

LARES VISITADOS POR GRUPO DE VISITAS – 2019

Mês	Grupos de Visitas											2019		2018	Var.% (2018 / 2017)
	1	2	3	4	5	6	7	8	9	10	11	Total	Média		
Jan	11	12	9	12	9	10	9	10	8	10	13	113	10	120	-6
Fev	12	10	11	14	11	10	8	12	8	12	11	119	11	118	1
Mar	13	12	13	13	10	11	8	13	9	13	9	124	11	131	-5
Abr	9	11	12	12	12	9	11	10	12	12	10	120	11	138	-13
Mai	13	13	13	13	10	11	11	11	11	14	10	130	12	133	-2
Jun	14	16	13	16	12	18	11	15	15	12	12	154	14	130	18
Jul	15	13	13	13	13	10	13	13	13	11	11	138	13	131	5
Ago	10	17	12	13	11	13	16	8	16	12	10	138	13	114	21
Set	17	13	13	14	12	15	13	12	16	13	11	149	14	119	25
Out	13	13	13	13	10	12	14	15	14	13	11	141	13	120	18
Nov	11	12	13	13	11	11	13	14	16	12	9	135	12	123	10
Dez	13	15	12	13	11	10	11	11	11	14	9	130	12	125	4
Total	151	157	147	159	132	140	138	144	149	148	126	1.591	145	1.502	6

Quadro 6.6.2c

Obs.: Os lares podem ser visitados por mais de um motivo no mesmo dia. Exemplo: visita de triagem, entrega de cesta e ao mesmo tempo de verificação de falta ou de entrega de cobertor.

TOTAL DE PRESENÇA DOS TRABALHADORES NOS GRUPOS DE VISITAS

Ano	2019		2018		% Variação	
	Nº visitantes	Participações	Nº visitantes	Participações	Nº visitantes	Participações
1	9	446	8	387	13	15
2	9	320	10	302	-10	6
3	7	277	6	220	17	26
4	9	207	9	332	0	-38
5	7	307	11	336	-36	-9
6	5	226	9	197	-44	15
7	7	207	8	320	-13	-35
8	6	290	6	228	0	27
9	9	409	10	486	-10	-16
10	7	330	8	311	-13	6
11	11	385	9	363	22	6
12	7	240	7	247	0	-3
TOTAL	93	3.644	101	3.729	-8	-2

Quadro 6.6.2d

6.7 - Núcleo de Integração da Assistência Fraternal- NIAF

Objetiva fazer a ligação entre as diretorias da Assistência Fraternal, educacional e espiritual visando integrar os estudantes e médiuns nas atividades de assistência ligadas aos programas da Casa.

Destaque em 2019

- Participantes - **57**
- Aptos - **51** aptos a trabalhar na Assistência Fraternal.

6.8 - Núcleo de Apoio às Crianças - NAC

- Concerto dos ventiladores de teto proporcionando mais conforto para as atividades;
- Novos brinquedos para as crianças. Chegada de novos trabalhadores.
- Organização na devolução das crianças para as mães após o término das atividades no programa.
- Criação e implantação do sistema de bônus/talentos para as crianças da evangelização culminando no bazar dos talentos.



7 - ANEXOS

ANEXO 01

SOPA - TRABALHOS E ATENDIMENTOS 2019

ITENS \ MÊS	jan	fev	mar	abr	mai	jun	jul	ago	set	out	nov	dez	Total / Ano	Média Mensal
Trabalhos Realizados	16	15	17	17	18	17	18	18	16	16	17	17	202	17
Atendimentos	1.929	1.864	1.619	1.687	1.581	1.849	1.995	1.813	1.686	1.936	1.725	1.310	20.994	1.750
- Adultos	1.183	1.262	1.185	1.282	1.176	1.340	1.505	1.400	1.258	1.411	1.224	932	15.158	1.263
- Crianças	746	602	434	405	405	509	490	413	428	525	501	378	5.836	486
Sopas servidas/distribuídas 2019	5.480	4.917	4.544	4.593	4.457	5.007	4.661	4.924	4.538	5.242	4.781	3.729	56.873	4.739
- Servidas	4.412	3.680	3.228	3.286	3.300	3.824	3.334	3.868	3.423	4.082	3.416	2.544	42.397	3.533
- Distribuídas	1.068	1.237	1.316	1.307	1.157	1.183	1.327	1.056	1.115	1.160	1.365	1.185	14.476	1.206
Voluntários	154	129	143	153	163	159	183	172	176	156	135	131	1.854	155
Sopas servidas/distribuídas 2018	4.308	5.011	5.061	4.922	5.230	5.852	6.024	4.962	4.898	5.092	4.580	3.451	59.391	4.949
% Var. Sopas distribuídas (2019/2018)	27,0	-2,0	-10,0	-7,0	-15,0	-14,0	-23,0	-1,0	-7,0	3,0	4,0	8,0	-4,0	-4,0

ANEXO 02

ATIVIDADES DE PRÓTESES REALIZADAS EM 2019

Mês	Consultas	Procedimentos de Prótese										Total
		Moldagem	Bloco RMF/Cerômero	Coroa Venner/Cerômero	Coroa Metalocerâmica/ Porcelana	Coroa Provisória	Núcleo Metálico Fundido	Prótese Fixa adesiva (Cerômero)	(PPR) Prótese Parcial Removível	Prótese Parcial Provisória	Prótese Total	
2019	178	59	12	0	16	32	15	0	58	3	1	196
2018	154	71	5	3	5	33	19	0	27	1	0	164
% Variação	16	-17	140	-100	220	-3	-21	0	115	200	0	20

ANEXO 03

ATIVIDADES ODONTOLÓGICAS REALIZADAS EM 2019

Ano	Consultas (Prótese+Dentística+ Triagem)			Procedimentos Dentísticos														Pacientes em alta			Equipe Odontológica		
	Crianças	Adultos	Total	Restauração Amalgama	Restauração Resina	Restauração Resina Ionômero	Selante	Curativo	Exodontia	Raios-X	Tartarosectomia	Profilaxia	Tratamento Endodôntico	Pulpotomia	Aplicação Tópica Flúor	Técnica Escovação	Kits Escova.C. Dental	Total	Criança	Adulto	Total	Auxiliares	Dentistas Voluntários
2019	136	429	565	22	393	81	36	58	156	55	74	58	51	6	23	27	8	1.048	98	267	365	14	30
2018	169	562	731	8	420	74	70	106	220	50	56	66	56	16	56	36	35	1.269	61	193	254	14	32
% Variação	-20	-24	-23	175	-6	10	-49	-45	-29	10	32	-12	-9	-63	-59	-25	-77	-17	61	38	44	0	-6

ATIVIDADES DE TRIAGEM ODONTOLÓGICAS REALIZADAS EM 2019

Ano	Procedimentos de Triagem														Total	Palestras técnica de escovação / kit escova e creme dental	Consultas
	Restauração Amalgama	Restauração Resina	Restauração Ionômero	Selante	Curativo	Exodontia	Raios-X	Tartarosectomia	Profilaxia	Tratamento Endodôntico	Pulpotomia	Aplicação Flúor	Total				
2019	0	0	2	0	0	3	243	0	0	0	0	0	0	248	171	256	
2018	0	0	0	0	0	0	211	0	0	0	0	0	0	211	123	239	
% Var.	0	0	0	0	0	0	15	0	0	0	0	0	0	18	39	7	

ANEXO 04

CONSELHO DE ABASTECIMENTO E DISTRIBUIÇÃO - 2019

DESPENSA - ENTRADA	Quantidade		% Variação
	2019	2018	
Arroz (Kg)	9.125	8.462	8,0
Açúcar (Kg)	9.078	8.787	3,0
Farinha Mandioca (Kg)	1.506	1.541	-2,0
Feijão (Kg)	4.210	4.129	2,0
Milharina (Kg)	3.037	3.177	-4,0
Macarrão (Kg)	2.417	2.142	13,0
Sal (Kg)	163	207	-21,0
SUBTOTAL 1 (Kg)	29.535	28.445	4,0
Sardinha (und.)	3.470	3.616	-4,0
Óleo (und.)	1.935	1.947	-1,0
Extrato (und.)	1.663	1.671	-1,0
Goiabada (und.)	1.547	1.517	2,0
Creme Dental (und.)	1.575	1.570	0,0
Sabão em barra (und.)	7.546	7.563	0,0
Sabonete (und.)	4.610	4.550	1,0
SUBTOTAL 2 (unid.)	22.346	22.434	0,0

DESPENSA - SAÍDA	Quantidade		% Variação
	2019	2018	
Arroz (Kg)	8.885	8.550	4
Açúcar (Kg)	8.764	8.613	2
Farinha Mandioca (Kg)	1.553	1.557	0
Feijão (Kg)	4.017	4.125	-3
Milharina (Kg)	3.226	3.235	0
Macarrão (Kg)	2.258	1.861	21
Sal (Kg)	149	176	-15
SUBTOTAL 1 (Kg)	28.852	28.117	3
Sardinha (und.)	3.513	3.327	6
Óleo (und.)	1.878	1.924	-2
Extrato (und.)	1.662	1.521	9
Goiabada (und.)	1.553	1.457	7
Creme Dental (und.)	1.526	1.841	-17
Sabão em barra (und.)	7.405	7.943	-7
Sabonete (und.)	4.610	4.894	-6
SUBTOTAL 2 (unid.)	22.147	22.907	-3

Cesta Básica (Tipo "A" = 18 Kg)	1.278	1.113	15
Cesta Básica (Tipo "B" = 30 Kg)	146	229	-36
Cesta Básica (Tipo "C" = 36 Kg)	42	52	-19
Total Cesta Básica- unidades (1)	1.466	1.394	5
Cesta de Natal - unidades (2)	141	132	7
Total de Cestas (1) + (2)	1.607	1.526	5
Brinquedos (Natal Gestantes)	472	402	17
Bombons (Natal Gestantes)	357	308	16

SAPATARIA	Quantidade		% Variação
	2019	2018	
Sapatos Usados doados	7.542	8.324	-9
ROUPARIA			
Entradas	45.622	44.735	2
* Roupas (Tipos 1 e 2 e 3)	45.129	44.402	2
Cobertores Novos	493	333	48
Saídas	38.425	45.898	-16
Roupas no PRAOGE	21.647	32.584	-34
Estorno / Outras Entidades	16.778	13.314	26
Estoque	9.526	2.329	309
Cobertores Novos	493	333	48
Trabalhos realizados	70	220	-68
Famílias atendidas	207	224	-8
Pessoas atendidas	1.038	1.149	-10
Nº de trabalhadores	100	120	-17
Observações:			
*TIPO 1 = Roupas em boas condições de uso.			
**TIPO 2 = Roupas que necessitam de consertos.			
***TIPO 3 = Roupas Irrecuperáveis - Usos Diversos			

ANEXO 05

BAZAR DE UTENSÍLIOS - 2019

Itens \ Ano	2019	2018	Var. %
Bolsas	772	733	5,3
Bijuterias	386	660	-41,5
Brinquedos	2.067	2.512	-17,7
Cintos	212	236	-10,2
Diversos	371	345	7,5
Diversos de Pequeno Valor	2.230	2.202	1,3
Utensílios de Cozinha	3.068	2.513	22,1
Subtotal	9.106	9.201	-1
Material doado para instituição de reciclagem - "100 Dimensão"	647	1.066	-39
Material doado para outras instituições de atendimento a pessoas carentes	7.764	5.160	50
Total das doações recebidas	17.517	14.361	22,0
Famílias Atendidas	225	200	13
Pessoas Atendidas	787	807	-2
Trabalhadores do Grupo	9	10	-10

ANEXO 06

BANCO DA COOPERAÇÃO - 2019

Descrição \ Ano	2019	2018	Variação % (2019/2018)
Armário para Cozinha	21	8	163
Beliche	2	4	-50
Berço	81	68	19
Bicama	0	2	-100
Bicleta infantil	0	0	-
Cadeira de bar em plástico	0	1	-100
Cadeira estofada para sala	2	0	-
Cadeira para sala em madeira	1	3	-67
Cama para casal	59	58	2
Cama para solteiro	36	30	20
Carrinho para bebê	3	4	-25
Colchão para berço	5	8	-38
Colchão para casal	27	29	-7
Colchão para solteiro	20	20	0
Cômoda gaveteiro	118	116	2
Estante	2	3	-33
Fogão de 4 bocas	13	17	-24
Fogão de 6 bocas	2	1	100
Forno de microondas	0	0	-
Geladeira	9	14	-36
Guarda roupas	16	16	0
Máquina de lavar roupas	1	1	0
Mesa para cozinha	2	4	-50
Mesa para sala	1	3	-67
Prateleira	1	1	0
Porta	0	0	-
Rack	1	4	-75
Sofá com 2 lugares	5	9	-44
Sofá com 3 lugares	9	10	-10
Sofá completo	2	2	0
Tanque em Granito	0	0	-
Tanquinho para lavar roupas	8	4	100
Televisor	1	3	-67
TOTAL	448	443	1

DOAÇÕES RECEBIDAS PELA SOPA - CAIXAS DE VERDURAS E FOLHAGEM (20Kg) ARRECADADAS - 2019

Item \ Mês	jan	fev	mar	abr	mai	jun	jul	ago	set	out	nov	dez	Quantidade Caixas/ano	Média mensal	Peso em Toneladas/ano
Arrecadação Total (cx. 20 Kg)	415	390	415	410	443	405	390	450	440	460	400	340	4.958	413	99,2
Cx. Arrecadadas para CEFAK	156	140	148	206	152	160	200	206	281	231	217	247	2.344	195	46,9
Cx. Usadas Sopa	28	28	28	35	29	28	35	28	40	28	28	30	365	30	7,3
Cx. Doadas Assistidas	0	28	28	35	31	32	40	32	41	28	28	21	344	29	6,9
Cx. Doadas Comunidade/Volunt.	128	84	92	95	102	100	85	146	70	100	101	36	1.139	95	22,8
Cx. Gêneros não aproveitáveis	13	15	11	13	15	15	10	18	8	13	16	6	153	13	3,1
Cx. Doadas ao CEPAI (*)	109	102	108	108	116	106	103	118	114	119	103	94	1.300	108	26,0
Cx. Frutas	30	25	24	27	27	25	27	29	22	25	20	22	303	25	6,1

(*) Inclui frutas.

DESTINAÇÃO DAS DOAÇÕES RECEBIDAS PELA SOPA - CAIXAS (20Kg) DISTRIBUÍDAS - 2019

Destinação	Quantidade Caixas		Peso (Toneladas)	
	Ano 2019	Média mensal	Ano 2019	Média mensal
Confeção Sopa	365	30	7,3	0,6
Descartadas	153	13	3,1	0,3
Assistidas	344	29	6,9	0,6
Comunidade/Voluntários	1.139	95	22,8	1,9
Creche CEPAI	1.300	108	26,0	2,2
TOTAL	3.301	275	66,0	5,5

Quadro 5.8.6

Legenda:

Caixas capacidade 20 kg

Generos secos (macarrão, temperos etc)

Outros (fósforos, buchas, etc)

Diversos (consertos de painéis, embalagens etc)

ANEXO 08

DESPENSA 2019 - CONSOLIDADO

GÊNERO	2019					2018					% VARIÇÃO (2019/2018)	
	ENTRADA (Toneladas)	SAÍDA (Toneladas)	EXCEDENTE (Toneladas)	% DISTRI- BUÍDO	ENTRADA (Toneladas)	SAÍDA (Toneladas)	EXCEDENTE (Toneladas)	% DISTRI- BUÍDO	ENTRADA (Toneladas)	SAÍDA (Toneladas)		
C	9,1	8,9	0,2	98	8,5	8,6	-0,1	101	7,1	3,5		
E	9,1	8,8	0,3	97	8,8	8,6	0,2	98	3,4	2,3		
S	1,5	1,6	-0,1	107	1,5	1,6	-0,1	107	0,0	0,0		
T	4,2	4,0	0,2	95	4,1	4,1	0,0	100	2,4	-2,4		
A	3,0	3,2	-0,2	107	3,2	3,2	0,0	100	-6,3	0,0		
B	2,4	2,3	0,1	96	2,1	1,9	0,2	90	14,3	21,1		
Á	0,2	0,1	0,1	50	0,2	0,2	0,0	100	0,0	-50,0		
S	29,5	28,9	0,6	98	28,4	28,2	0,2	696,0	3,9	2,5		
I	3.470	3.513	-43	101	3.616	3.327	289	92	-4,0	5,6		
C	1.935	1.878	57	97	1.947	1.924	23	99	-0,6	-2,4		
A	1.663	1.662	1	100	1.671	1.521	150	91	-0,5	9,3		
	1.547	1.553	-6	100	1.517	1.457	60	96	2,0	6,6		
K	1.575	1.526	49	97	1.570	1.841	-271	117	0,3	-17,1		
I	7.546	7.405	141	98	7.563	7.943	-380	105	-0,2	-6,8		
T	4.610	4.610	0	100	4.550	4.894	-344	108	1,3	-5,8		
	22.346	22.147	199	99	22.434	22.907	-473	102	-0,4	-3,3		

ANEXO 09 DESPENSA - 2019 (ENTRADA)

GÊNERO \ MÊS	jan	fev	mar	abr	mai	jun	jul	ago	set	out	nov	dez	Entrada (Ton. / unid.)		
													Total	Média	
C E S T A B Á S	ARROZ (Kg)	411	552	857	659	672	448	698	1.717	906	776	882	9,1	0,76	
	AÇÚCAR (Kg)	422	563	789	533	687	807	738	1.485	717	772	988	9,1	0,76	
	FARINHA MANDIOCA (Kg)	78	121	152	98	117	101	85	187	137	150	181	1,5	0,13	
	FEIJÃO (Kg)	220	247	326	290	403	240	240	187	885	320	487	4,2	0,35	
	MILHARINA (Kg)	156	217	308	206	246	194	179	179	377	270	386	3,0	0,25	
	MACARRÃO (Kg)	168	170	214	223	144	134	137	137	238	206	192	2,4	0,20	
	SAL (Kg)	6	16	18	25	13	10	6	5	18	35	15	-4	0,2	0,014
	SUBTOTAL 1 (Kg)	1.460	1.886	2.663	2.034	1.813	2.266	1.929	2.029	4.907	2.649	2.522	3.380	29,5	2,46
	I C A	SARDINHA (und.)	204	252	353	290	243	241	213	359	312	312	439	3.470	289
		ÓLEO (und.)	105	135	187	151	154	123	110	202	187	177	275	1.935	161
EXTRATO TOMATE (und.)		81	117	160	130	138	101	89	191	175	161	220	1.663	139	
GOIABADA (und.)		73	102	150	99	124	94	85	262	134	142	193	1.547	129	
CREME DENTAL (und.)		80	108	155	116	104	117	121	85	175	159	202	1.575	131	
K I T	SABÃO EM BARRA (und.)	380	535	765	341	694	485	420	865	820	975	771	7.546	629	
	SABONETE (und.)	253	333	458	304	228	313	253	535	434	420	681	4.610	384	
	SUBTOTAL 2 (unid.)	1.176	1.581	2.228	1.431	1.403	1.867	1.477	1.255	2.588	2.220	2.733	22.346	1.862	

ANEXO 10 DESPENSA - 2019 (SAÍDA)

GÊNERO \ MÊS	jan	fev	mar	abr	mai	jun	jul	ago	set	out	nov	dez	Saída (Ton. / unid.)	
													Total	Média
C	620	665	670	667	658	742	748	712	764	796	844	999	8,9	0,74
E	647	669	684	690	695	771	767	745	814	895	635	752	8,8	0,73
S	108	110	147	118	154	132	136	130	143	132	112	131	1,6	0,13
T	304	369	298	284	297	317	323	300	462	344	272	448	4,0	0,33
A	278	226	233	326	285	273	278	267	284	267	228	284	3,2	0,27
B	154	216	213	206	236	186	152	151	165	156	126	300	2,3	0,19
Á	9	21	17	28	14	11	4	10	8	14	9	4	0,1	0,012
S	2.119	2.276	2.262	2.319	2.339	2.431	2.408	2.315	2.639	2.604	2.226	2.918	28,9	2,40
I	316	274	291	312	368	314	272	260	278	262	224	342	3.513	293
C	126	163	146	159	176	185	156	152	164	154	132	165	1.878	157
A	108	139	177	132	119	163	137	131	140	131	113	172	1.662	139
K	110	112	117	120	121	134	136	131	153	134	115	173	1.553	129
I	108	110	159	118	119	132	136	130	139	131	113	131	1.526	127
T	540	550	575	590	595	660	680	650	695	655	560	655	7.405	617
	324	330	440	354	358	397	408	459	418	393	336	393	4.610	384
	1.632	1.678	1.905	1.785	1.856	1.985	1.925	1.913	1.987	1.860	1.593	2.031	22.147	1.846

ANEXO 11

CONSOLIDADO DA ASSISTÊNCIA FRATERNA - 2019

GRUPO & MATERIAL \ ANO	2019	2018	% Variação (2019/2018)
ENXOVAL	208	182	14
SAPATINHO	2.454	2.230	10
Novelos de lã	401	404	-1
Sapatinhos de lã	974	968	1
Sapatinhos doados	897	619	45
Mantas de Lã	108	99	9
Outros	74	140	-47
NATAL – Brinquedos e Bombons	1.018	956	6
Jogos	64	21	205
Bolas	107	127	-16
Carrinhos	160	130	23
Bonecas	141	124	14
Brinquedos	472	402	17
Bombons	357	308	16
Diversos	189	246	-23
SOPA			
Pratos Servidos	56.873	59.391	-4
FEIRAS E SACOLÕES	99.150	101.540	-2
Folhagem (Kg)	26.700	27.830	-4
Verduras (Kg)	72.450	73.710	-2
Separados na CASA e aproveitados	29.820	27.320	9
Folhagem e Verduras - Entradas (Kg)	43.820	36.400	20
Quantidade de caixas de 20 Kg - Entrada	2.191	1.820	20
Folhagem e Verduras – Saída (Kg)	29.820	27.320	9
Quantidade de caixas de 20 Kg - Saída	1.491	1.366	9
AUTA DE SOUZA			
Gêneros Alimentícios (Kg)	0	61	-100
Gêneros Alimentícios (Litros)	0	7	-100
Roupas (Peças)	0	330	-100
Calçados Usados	0	27	-100
Diversos	0	0	-
Dinheiro em espécie (R\$)	0,00	8,00	-100
Livros doados	7.424	9.242	-20
NÚCLEO DA ODONTOLOGIA	2.756	2.383	16
Atendimentos	930	985	-6
Procedimentos Odontológicos	1.826	1.398	31
NÚCLEO DA SAÚDE			
Atendimento - Consultas	1.524	1.357	12
Medicamentos (Pomadas, comprimidos etc)	26.032	34.198	-24
PROMOÇÃO SOCIAL			
Alunas Certificadas	62	25	148
ABASTECIMENTO / DISTRIBUIÇÃO			
DESPENSA (Entrada)			
- Em Kilogramas	29.535	28.445	4
- Em Unidades	22.346	22.434	0
DESPENSA (Saída)			
- Em Kilogramas	28.852	28.117	3
- Em Unidades	22.147	22.907	-3
CESTAS	1.607	1.526	5
- Cestas Regulares (unidades)	1.466	1.394	5
- Cestas de Natal (unidades)	141	132	7
DISTRIBUIÇÃO			
Utensílios diversos – Bazar –(Peças)	9.106	9.201	-1
SAPATARIA			
Sapatos usados (Saídas)	7.542	8.324	-9
ROUPARIA			
Cobertores novos	493	333	48
Roupas (entradas)	45.129	44.402	2
Roupas (saídas)	38.425	45.898	-16
BANCO DA COOPERAÇÃO			
Material doado (diversos)	448	443	1
LANCHES - Consolidado			
2ª, 4ª, 5ª, Sábado (Triagem + PRAOGE)			
Manteiga, Frutas, Frios, Pomarola etc. (Kg)	0,00	351,36	-100
Leite, Leite de coco, Refrigerantes, Sucos etc. (Litros)	0	1.789	-100
Pães, Salgados Pão de Queijo (Unidades)	0	10.740	-100
GRUPO DE VISITAS			
Visitas Efetuadas	1.591	1.502	6