



**CEFAK – Centro Espírita Fraternidade Allan Kardec**  
Área Especial nº 07 – setor “D” Sul Taguatinga – DF  
CEP – 72020-000 - Fone ( 61) 3563-2495  
CGC 00.331.769/0001-92  
[www.cefak.org.br](http://www.cefak.org.br)



## **ASSISTÊNCIA SOCIAL**



## **RELATÓRIO ANUAL**

**2007**





## SUMÁRIO

1. Introdução	03
2. Estrutura	05
3. Programa	06
4. O CESA	07
5. Destaques dos Trabalhos de A. Social	08
6. Consolidado em Números	11
7. NÚCLEOS	15
<b>7.1 Núcleo Bezerra de Menezes</b>	15
7.1.1 – Sopa Dr. Bezerra de Menezes	15
7.1.2 - Grupo do Enxoval – “ Irmã Celina”	16
7.1.3 - Grupo de Confeção de Sapatinhos	18
<b>7.2 Núcleo de Odontologia</b>	19
<b>7.3 Núcleo da Saúde</b>	21
<b>7.4 Núcleo de Promoção Social</b>	23
<b>7.5 Núcleo de Abastecimento e Distribuição</b>	27
7.5.1 – Campanha da Feira	28
7.5.2 - Campanha Auta de Souza	29
<b>7.6 Núcleo de Visitas</b>	30
7.6.1 Triagem da Assistência Social	30
7.6.2 Visita às Famílias	31
7.6.3 GAPO – Grupo de Apoio às pequenas obras	33
8. ANEXOS	35



# 1. INTRODUÇÃO

---

O presente relatório espelha os resultados obtidos nas atividades desenvolvidas pela Assistência Social do **CEFAK – Centro Espírita Fraternidade Allan Kardec**, durante o ano de 2007.

O trabalho engloba os diversos grupos de atividades sociais que compõe seu Programa Central de Assistência, o PRAOGE – Programa de Assistência e Orientação à Gestante, em obediência ao plano estratégico delineado pela Casa para o segmento.

Os resultados refletem o trabalho exercido por voluntários de forma **absolutamente gratuita**, em obediência às determinações da direção da Casa cujo objetivo visa o atendimento e promoção da gestante de pouca ou nenhuma renda e seus familiares, em suas necessidades básicas nos aspectos material, espiritual, educacional e saúde, além do ensino através de cursos semi-profissionalizantes.

O PRAOGE, com diversas ações sociais convergentes a um objetivo comum, possui seu foco de atuação na cidade satélite de Brasília denominada **Samambaia**, onde o **CEFAK - Centro Espírita Fraternidade Allan Kardec**, com sede em Taguatinga-DF, mantém instalações próprias e adequadas ao atendimento através de um posto avançado denominado **CESAK – Centro Social Allan Kardec**.

É no CESAK que, o programa social se desenvolve durante todos os dias da semana. Nele, os voluntários reunidos em grupos específicos de trabalho, executam suas tarefas com integração e harmonia, cumprindo uma programação previamente definida com foco em gestantes de pouco ou nenhuma renda e seus filhos menores de 14 anos.

Este relatório, além dos resultados numéricos, apresenta a estrutura organizacional da Casa focando a área da Assistência Social, além dos resultados alcançados nos grupos

integrados que compõem o PRAOGE, demonstrando os benefícios distribuídos, bem como as campanhas de arrecadação com sua aplicação na distribuição entre as assistidas admitidas ao PRAOGE.

Cabe salientar, que além do atendimento das necessidades básicas imediatas das assistidas, o programa busca efetuar a promoção social da mesma buscando integrá-la à sociedade através do ensino em cursos semi-profissionalizantes para que possam,, ao deixar o programa, obterem uma chance de auto sustentação através do trabalho digno..

Se os valores numéricos e quantidades podem ser expressos, é-nos, entretanto,, impossível gravar os sentimentos e as doações espontâneas que a contabilidade humana não consegue registrar. São as horas despendidas na atenção e carinho, na dedicação e amor dos trabalhadores voluntários, na abnegação e às vezes no enorme sacrifício pessoal exercido no auxílio ao próximo pelos voluntários dedicados à causa do bem. Sem dúvida essa abnegação, essa extrema dedicação, esse esforço anônimo, ficam gravados na estrutura íntima de cada um, deixando-nos o legado do servir desinteressado e sem outro móvel que não a fraternidade legítima, cumprindo seu dever de cidadão e, acima de tudo, tendo por orientação o amor contido nas diretrizes seguras contidas no evangelho de Jesus.

A esses companheiros de lutas e de trabalho, seareiros da paz e servos do Cristo que se aplicarão as palavras de Jesus **“A cada qual segundo as suas obras”**.

Em nome do CEFÁK/CESAK esta diretoria agradece a todos, o empenho e o trabalho exercido durante todo o ano de 2007, rogando as bênçãos do mais alto que os fortaleça em suas tarefas, renovando forças para a grande tarefa de melhoria social.

Américo Ciccarelli  
Diretoria da Assistência Social  
Fevereiro de 2008



CEFAP - Vista do pátio interno

## 2. ESTRUTURA

---

Dentro da Estrutura organizacional do CEFAP, a Assistência Social, reporta-se diretamente à Presidência da Instituição, possuindo uma Diretoria de Assistência Social e seis Núcleos específicos que a ela se reportam diretamente.



Estatutariamente a Diretoria da Assistência Social é responsável pela criação e acompanhamento dos diversos trabalhos assistenciais desenvolvidos no CEFAP. Os mesmos obedecem a um plano estratégico aprovado previamente, envolvendo uma série de ações assistenciais cumprindo um programa denominado **PRAOGE – Programa de Assistência e Orientação à Gestante** - Esse programa, executado de forma totalmente gratuita, é voltado ao atendimento de gestantes de baixa ou nenhuma renda e seus filhos até 14 anos. Sua atuação é exercida em seu posto assistencial denominado CESAK, localizado em Samambaia, cidade satélite de Brasília-DF.



O desenho acima simboliza a estrutura da Diretoria de Assistência Social com os seis núcleos de sustentação do programa apoiados em uma Diretoria. Cada Núcleo possui um dirigente que executa e acompanha as ações desenvolvidas pelos diversos grupos de trabalhos ligados à área sob a responsabilidade de cada um deles.

### 3. PROGRAMA

---

O PRAOGE – Programa de Assistência e Orientação à Gestante, foi criado com a finalidade de atender às necessidades básicas das gestantes que buscam ajuda na Casa. A Seleção é feita através de critérios próprios, contidos no manual de Normas e Regulamentos do Núcleo de Visitas, após entrevista e visita ao lar da candidata ao programa.

O PRAOGE atende basicamente em 5 (cinco) necessidades básicas:

1. Educacional
2. Saúde
3. Material
4. Espiritual
5. Promoção Social

O Detalhamento do PRAOGE é fornecido através do planejamento estratégico e plano de trabalho executado a cada ano.

A seguir, apresentamos os DESTAQUES, seguidos de uma análise consolidada dos resultados atingidos em 2007 pelos núcleos e seus respectivos grupos de trabalho.

O Detalhamento dos números apresentados vêm em seguida ou fazem parte dos anexos, parte integrante deste.

## **4. O CESA**

---

**CESAK – CENTRO SOCIAL ALLAN KARDEC**, Posto de Assistência Social avançado do CEFSAK, localizado à QS 605 conjunto “C” lotes 3 e 4 – Samambaia - DF.



**CESAK – vista lateral da entrada principal**

## 5. DESTAQUES

---

### BEBÊS NASCIDOS NO PROGRAMA

NASCIMENTOS/ ANO	QUANTIDADE
2001	130
2002	169
2003	166
2004	148
2005	173
2006	131
<b>2007</b>	<b>195</b>

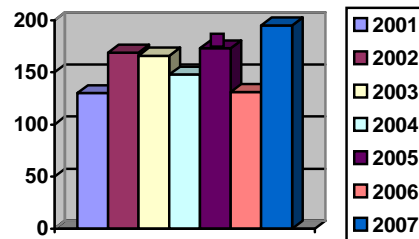

### ENXOVAIS DISTRIBUIDOS:

ENXOVAIS DISTRIBUIDOS/ ANO	QUANTIDADE
2001	143
2002	204
2003	203
2004	199
2005	200
2006	152
<b>2007</b>	<b>229</b>

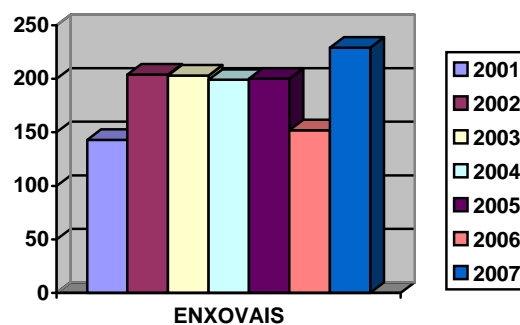



### **SOPA DR. BEZERRA DE MENEZES**

Em 2007 foram feitos **312** trabalhos de confecção de sopa, com a marca de **28.189** atendimentos, sendo **14.920** adultos e **13.269** crianças, totalizando **74.541** pratos de sopa distribuídos à comunidade.

### **CAMPANHA AUTA DE SOUZA**

A Campanha Auta de Souza, atuando na Samambaia – DF visitou durante o ano de 2007, **287 Quadras** residenciais com a participação de **1.211** trabalhadores voluntários. Foram arrecadados **2.228 kg.** de alimentos, **135 litros** de óleo e outros, além de **529 Unidades** de gêneros diversos, inclusive materiais de higiene e limpeza, **4168 peças** de roupas, **544 pares** de calçados usados e **181 itens** diversos de vestuário. Por sua vez, a Campanha, quando em visita aos lares, efetuou a doação de **3.639 livros.**

### **GRUPO DE CONFECÇÃO DE SAPATINHOS**

Foram distribuídos, além de mantas e materiais diversos, **549** sapatinhos de lã confeccionados pelos próprios trabalhadores do grupo.

### **GRUPO DA ODONTOLOGIA**

Foram feitas **572** atendimentos de adultos e crianças, gerando: **347** restaurações, **120** raios-X, **61** endodontia (tratamento de canal), **105** exodontias (Extração), **37** aplicações de flúor, **26** próteses, total e removíveis, **04** coroas (venner) **06** núcleos metálicos, além de **132** curativos, distribuição de **53** escovas dentais, pasta e fios dentais.

### **GRUPO DA SAÚDE**

Foram feitas **772** consultas médicas, sendo **447** em adultos e **325** em crianças, **551** atendimentos de enfermagem em adultos e crianças, **71** atendimentos psicológicos, além de **321** ecografias. Foram distribuídos **21.090** medicamentos entre comprimidos, líquidos e tópicos como cremes, pomadas etc.

### **GRUPO DA DESPESA**

Foram distribuídas mais de **110,9 TON.** de gêneros de primeira necessidade envolvendo também verduras e legumes e material de higiene, que foram arrecadados através do sacolão, da campanha da cesta, da campanha da feira, e da campanha Auta de Souza. O CEFACK distribuiu durante o ano, **1.715** cestas de alimentos e **147** cestas de Natal, tendo arrecadado e distribuído **804** brinquedos e **503** caixas de bombons.

### **GRUPO DA ROUPARIA/SAPATARIA/ DISTRIBUIÇÃO DE UTENSÍLIOS**

O Bazar de Utilidades distribuiu um total de **9.945** peças diversas tais como: bijuterias, material de cozinha, bonés, cintos, bolsas, utensílios de cozinha, diversos, etc. Atendeu a **295** famílias num total de **1.019** pessoas.

A Sapataria/Rouparia atendeu a **294 e 295** famílias respectivamente beneficiando **1.111 e 1.063** pessoas respectivamente, distribuindo **2.706** pares de calçados, e **37.328** peças de roupas. Foram, ainda, distribuídos **409** cobertores novos às famílias assistidas pelo PRAOGE, fruto da Campanha do Cobertor efetuada na Casa durante o mês de Maio/2007.

## **GRUPO DA TRIAGEM E DE VISITAS AOS LARES**

Foram efetuadas **315** entrevistas de candidatas ao Programa de A. Social da Casa, foram selecionadas e incorporadas ao programa **274** gestantes representando **87%** do total de candidatas ao PRAOGE. Foram também feitas **2.073** visitas aos lares das gestantes durante o ano de 2007.

Os itens destacados demonstram o esforço empregado pelos voluntários na consecução do PRAOGE. Tal esforço é muitas vezes pautado no sacrifício pessoal de cada um dos envolvidos, com o objetivo e intenções tão somente voltadas à fraternidade e dever de cidadão sem qualquer ônus para a assistida. Cumpre salientar, que os benefícios intangíveis que a estatística humana não consegue registrar ficam gravados nos corações de todos os que se empenham na prática sincera do exercício fraterno.

## **6. CONSOLIDADO EM NÚMEROS**

---

A seguir, o relatório consolidado dos diversos grupos de trabalhos.

Os dados aqui apresentados se encontram detalhados em tabelas/planilhas e apresentados separadamente para melhor visualização e representam as doações de materiais oriundas de todos os freqüentadores da Casa e também da comunidade, além de algumas compras de materiais necessários para os atendimentos médico/odontológico/enxoval/cursos semiprofissionalizantes, efetuadas com o resultado do Festival do Sorvete realizado em Setembro/2007 no Zoológico de Brasília, bem como de algumas contribuições voluntárias em espécie feitas para a Assistência Social.

<b><u>GRUPO/MATERIAL</u></b>	<b><u>QUANTIDADE</u></b>
<b>ENXOVAL</b>	
Entregues**	229
<b>TOTAL ENXOVAL</b>	<b>229</b>
<b>SAPATINHO</b>	
Novelos de Lã	155
Sapatinhos de Lã	236
Sapatinhos doados	313
Manta de Lã	23
Outros	34
<b>TOTAL</b>	<b>761</b>
<b>NATAL – Brinquedos e Bombons</b>	
Jogos	57
Bolas	160
Carrinhos	241
Bonecas	220
Bombons	503
Diversos	126
<b>TOTAL</b>	<b>1307</b>
<b>SOPA</b>	
Pratos Servidos	74.541
<b>TOTAL</b>	<b>74.541</b>
<b>FEIRA</b>	
Gêneros Arrecadados e distribuídos	Kg 64.330
Legumes	Kg. 38.300
Verduras	Kg 26.030
<b>TOTAL</b>	<b>Kg. 64.330</b>
<b>GAPO (Residência)</b>	
Reforma e Melhoria	2
<b>TOTAL</b>	<b>2</b>
<b>CAMPANHA AUTA DE SOUZA</b>	
Gêneros Alimentícios	Kg. 2228
Idem	Litros 135
Material de Higiene	Unidades 529
Roupas	Peças 4168
Calçados Usados	544
Diversos	181
Livros Doados	3689
<b>TOTAL</b>	<b>Itens 11.474</b>

<b>ODONTOLOGIA</b>	
Atendimento/Materiais	1670
<b>TOTAL</b>	<b>1670</b>
<b>SAÚDE</b>	
Atendimento/remédios	22.805
<b>TOTAL</b>	<b>22.805</b>
<b>PROMOÇÃO SOCIAL</b>	
Materiais diversos	
<b>TOTAL</b>	Não calculado
<b>ABAST./DISTRIBUIÇÃO</b>	
<b>DESPENSA (Entrada)</b>	Kg/Un. 38.939
<b>(Saída)</b>	Kg/Un.46.586
<b>TOTAL</b>	<b>46.586</b>
Cestas entregues	1715
Cestas de Natal	147
<b>TOTAL</b>	<b>1862</b>
<b>DISTRIBUIÇÃO</b>	
Utensílios Div. - Bazar	Peças 9.945
<b>TOTAL</b>	<b>9.945</b>
<b>SAPATARIA</b>	
Sapatos Usados (entradas)	5.632
Sapatos usados (Saídas)	2.706
<b>TOTAL</b>	<b>2.706</b>
<b>ROUPARIA</b>	
Cobertores novos	409
<b>TOTAL</b>	<b>409</b>
Roupas (entradas)	45.266
Roupas (saídas)	37.328
<b>TOTAL (Saídas)</b>	<b>37.328</b>
<b>BANCO DA COOPERAÇÃO</b>	
Material doado (diversos)	1.201
<b>TOTAL</b>	<b>1.201</b>
<b>LANCHE/CAMPANHAS A. SOCIAL</b>	
LANCHE PRAOPA	Pão,manteiga,suco,etc.
LANCHE C.S.Profissional.	idem
LANCHE PRAOGE 5ª F.	idem
LANCHE PRAOGE – Sáb.	idem
LANCHE PRAOGE – SÁBADOS - Triagem	idem

LANCHE EVANGELIZAÇÃO CEFAC	idem
<b>TOTAL</b>	Não calculado
<b>EVANGELIZAÇÃO CESA</b>	
BRINDES ZERO FALTAS	22
MOLETONS NOVOS	76
<b>TOTAL</b>	<b>76</b>
<b>GRUPO DE VISITAS</b>	
Visitas Efetuadas	2.073
<b>TOTAL</b>	<b>2.073</b>

### Observações:

1. Muitas doações espontâneas de diversos trabalhadores em diversos grupos de trabalhos não foram computadas em face do desejo pessoal dos mesmos em manter-se no anonimato.
2. Valores que não foram somados considerando-se que entraram e saíram, sendo computado somente as saídas.
3. As cestas não foram também somadas em face das mesmas estarem computadas na entrada da despensa.
4. Os lanches foram servidos durante todos os dias dos trabalhos com doações do próprio grupo.
5. Os números da arrecadação da Campanha Auta de Souza, estão lançados no mapa acima e, à exceção do dinheiro em espécie arrecadado e dos livros doados, foram excluídos do lançamento do relatório da despensa, da rouparia e sapataria.

## 7. NÚCLEOS

---

### 7.1. NÚCLEO BEZERRA DE MENEZES



O Núcleo Bezerra de Menezes, dentro do contexto do PRAOGE, administra grupos de trabalhos que exercem papel relevante nas atividades da Assistência Social.

Suas atividades se refletem no funcionamento específico do programa através de 07 grupos de trabalhos conforme organograma a seguir:

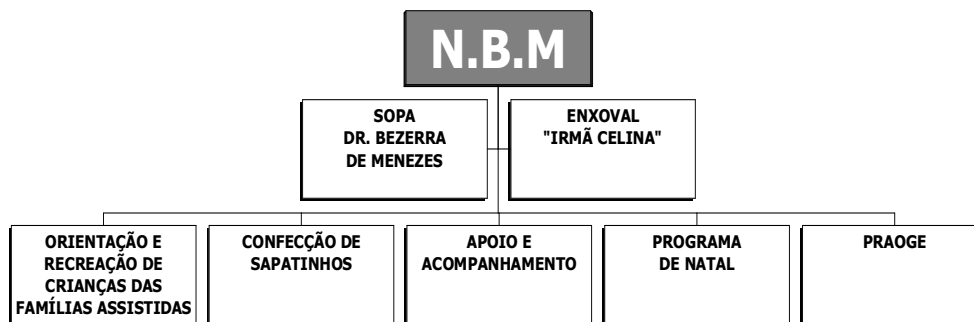

## GRUPOS DE TRABALHOS

### 7.1.1 - SOPA Dr. BEZERRA DE MENEZES



A Sopa Dr. Bezerra de Menezes ocupa a posição de pioneirismo em trabalhos dentro da Assistência Social da Casa. Nascido e implantado desde os primeiros tempos da fundação do CEFK, este grupo teve início após uma visita dos fundadores ao nosso querido e saudoso Chico Xavier em Uberaba-MG, que inspirado por Emmanuel sugeriu há mais de 40 anos a confecção e distribuição de sopa como forma de atender à multidão de famintos que com certeza buscariam a Casa.

Composto de SEIS grupos de trabalho, a mesma é confeccionada de **2ª a sábado** no horário das 7h30m às 13h30m no CESA, onde é distribuída às assistidas no programa e também à coletividade que diariamente busca o Posto Assistencial.

Durante o ano de 2007 os grupos apresentaram os seguintes resultados:

TRABALHOS E ATENDIMENTOS	QUANTIDADE DE TRABALHOS	CUSTO UNITÁRIO R\$	PESSOAS ATENDIDAS	
			<b>28.189</b>	
CONFEÇÃO DE SOPA	312		CRIANÇAS	ADULTOS
			<b>13.269</b>	<b>14.920</b>
PRATOS DISTRIBUIDOS			<b>74.541</b>	

Vide anexo 01

### 7.1.2 – GRUPO DO ENXOVAL – IRMÃ CELINA





O grupo de enxoval denominado "Irmã Celina", tem como premissa a orientação, confecção e suprimento do enxoval à gestante quando do nascimento do bebê.

Tendo por base a educação e a valorização do trabalho, o mesmo na sua confecção conta com parte do trabalho executado pelas próprias gestantes, que são ensinadas pelos voluntários, tais tarefas são executadas manualmente durante a permanência no Programa enquanto aguarda a chegada do bebê.

Durante o ano de 2007 o grupo apresentou os seguintes resultados:

MATERIAL DOADO	QUANTIDADE
ENXOVAIS	229
<b>TOTAL</b>	<b>229</b>

#### **MATERIAL ADQUIRIDO E TAMBÉM RECEBIDO EM DOAÇÃO PARA A CONFECÇÃO E DISTRIBUIÇÃO DOS ENXOVAIS ÀS GESTANTES**

ENTRADAS	QUANTIDADE
banheiras	146
pacotes de fraldas	800
<b>Diversos***</b>	Diversas.
flanela em metro	960
Popeline	480
Aviamentos (Linhas, tesouras, viés, elásticos, fitas, etc.)	Diversas
Toalhas de banho c/capuz	300
<b>TOTAL</b>	

\*\*\* **Diversos:** Itens referentes ao material usado no enxoval em valores diversos:

(cobertores de bebê, camisetas, conjunto de vasilhames, conjunto de malha (mijão e paletós), fraldas descartáveis, lenços umedecidos, sacos de lixo, tecido de forro, novelos de linha para crochê, colchas, tesouras, macacão, calça enxuta, cones de linha

de overlock, elásticos, agulhas de mão, fitas de cetim, linhas, malha p/punho de algodão etc.).

\* Material adquirido com o **resultado do festival de sorvete** a preços de atacado na fábrica.

### **7.1.3 GRUPO DO SAPATINHO PARA O BEBÊ**



Esse grupo é o responsável pela confecção e fornecimento de sapatinhos para os bebês de todas as gestantes do PRAOGE. Funcionando há muitos anos, é um grupo dinâmico que trabalha aos sábados no CEFAK das 18h às 19h30m, além de permitir que o trabalho possa ser executado na residência do voluntário.

Durante o ano de 2007, o grupo apresentou os números abaixo:

DESCRIÇÃO	QUANTIDADE
<b>ENTRADA DE MATERIAL</b>	
Lã em Conjunto	155
<b>SAÍDAS DE PRODUTO ACABADO</b>	
Outros	34
Manta de Lã	23
Sapatinhos Confeccionados	236
Sapatinhos Doados	313
<b>Sapatinhos Total Doado</b>	<b>549</b>

## 7.2 NÚCLEO ODONTOLOGIA

O Núcleo da Odontologia é o responsável pelo programa de atendimento dentário do CEFAK. A Odontologia como Núcleo, é um dos pilares dos trabalhos executados no PRAOGE.

Os resultados alcançados durante o ano de 2007 estão espelhados na planilha abaixo.

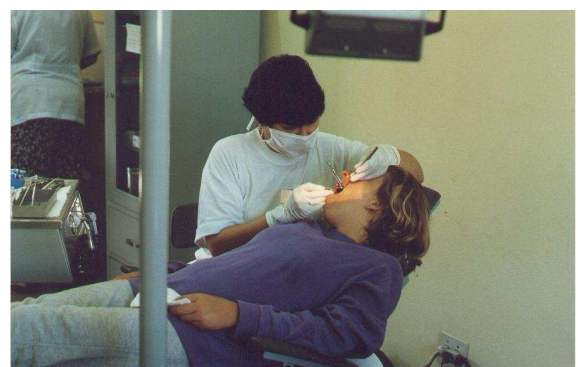
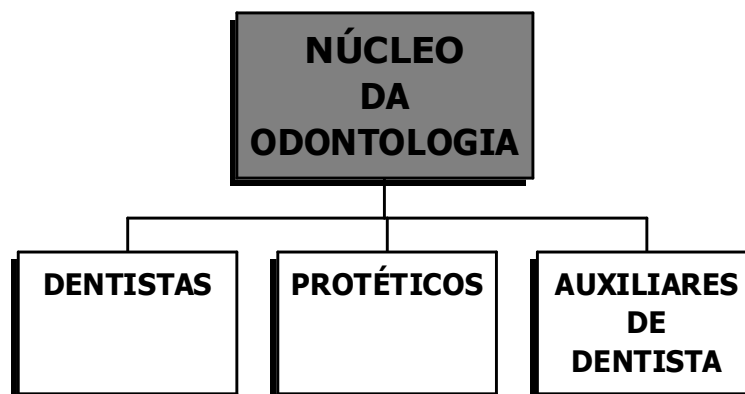

## RELATÓRIO DO CONSELHO DE ODONTOLOGIA - 2007

ATENDIMENTOS	QUANT.
CONSULTA DE ADULTOS	487
CONSULTA DE CRIANÇAS	85
EXODONTIA (EXTRAÇÃO)	105
RAIOS-X	120
COROA PROVISÓRIA	6
COROAS (VENEER)	4
PRÓTESE P/REMOVÍVEL	24
NÚCLEO METÁLICO	6
PRÓTESE TOTAL	1
SELANTE	4
CURATIVO	132
RESINA FOTOPOLIMERIZÁVEL	215
RESTAURAÇÃO IONÔMERO	5
RESTAURAÇÃO DE AMÁLGAMA	127
ESCOVA DENTAL	53
FLÚOR	37
PASTA DENTAL	53
PROFILAXIA	24
TARTARECTOMIAS	68
TRATAMENTO ENDODÔNTICO (CANAL)	61
FIO DENTAL	53
<b>TOTAL</b>	<b>1670</b>

### 7.3 NÚCLEO SAÚDE

O Núcleo da Saúde é o responsável pelo programa de atendimento médico do CEFAK. A Saúde como Núcleo, é também um dos pilares dos trabalhos executados no PRAOGE.

Os resultados alcançados durante o ano de 2007 estão espelhados na planilha abaixo.

Dentro do Núcleo, estão as atividades descritas no organograma abaixo:

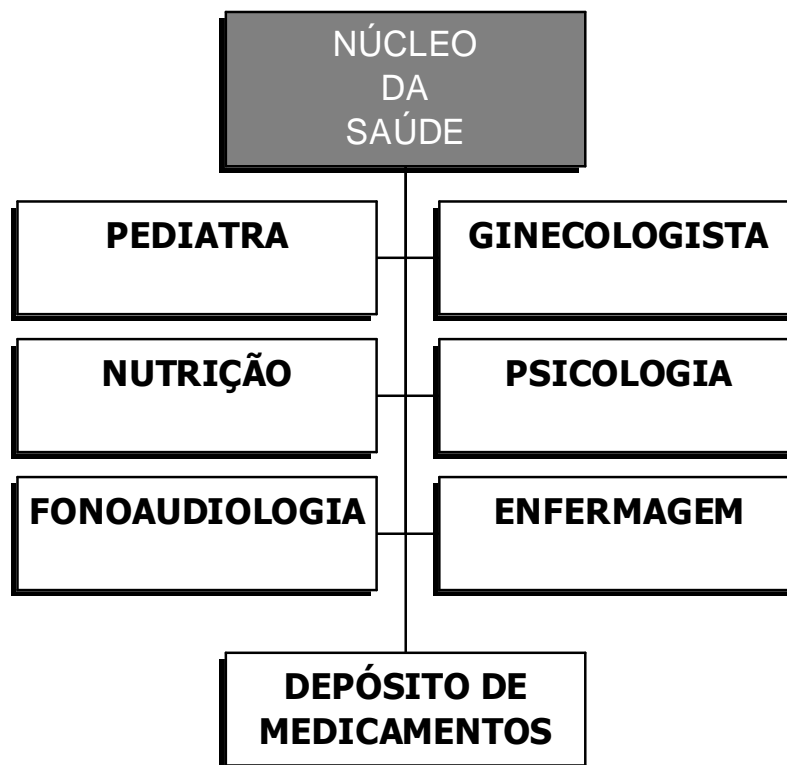

## RELATÓRIO DO CONSELHO DE SAÚDE - 2007

ATENDIMENTOS	QUANT.
<b>MÉDICOS</b>	
CONSULTAS DE ADULTOS	447
CONSULTAS DE CRIANÇAS	325
ECOGRAFIAS	321
FONOAUDIÓLOGO	0
<b>Sub-Total</b>	<b>1093</b>
<b>PSICÓLOGO</b>	
CONSULTAS DE ADULTOS	71
CONSULTAS DE CRIANÇAS	0
<b>Sub-Total</b>	<b>71</b>
<b>ENFERMAGEM</b>	
CONSULTA DE ADULTOS	448
CONSULTA DE CRIANÇAS	103
<b>Sub-Total</b>	<b>551</b>
<b>DEPÓSITO DE MEDICAMENTOS</b>	
COMPRIMIDOS AVULSOS	20.000
TÓPICOS (cremes, pomadas, etc.).	200
LÍQUIDOS (Vidros)	890
<b>Sub-Total</b>	<b>21.090</b>
<b>TOTAL</b>	<b>22.805</b>

## **7.4 NÚCLEO DE PROMOÇÃO SOCIAL**

O Núcleo da Promoção Social tem suas atividades voltadas à preparação e treinamento das assistidas através dos ensinamentos ministrados pelos cursos Semiprofissionalizantes, visando gerar um mínimo de qualificação de mão de obra que possa trazer às mesmas condições de ganhos através do auto negócio ou emprego, gerando renda e resgate de cidadania.



Durante o ano de 2007, o Núcleo apresentou os seguintes resultados.

**NÚCLEO DA PROMOÇÃO SOCIAL  
CESAK – CURSOS SEMIPROFISSIONALIZANTES**

## RELATÓRIO ANUAL/2007

### 1 – Quanto às alunas:

Cursos	Quantidade de Alunas				
	Inscritas	Canceladas	Concluído		Continuam/2008
			C/Certificado	S/Certificado	
Manicure/pedicure	41	25	09	-	07
Noções de Culinária	35	21	04	-	10
Corte/Escova de Cabelo	54	39	04	-	11
Costura	20	17	01	-	02
Bijuteria	31	23	01	05	02
<b>Total</b>	<b>181</b>	<b>125</b>	<b>19</b>	<b>05</b>	<b>32</b>

### Relação nominal das alunas Certificadas:

Curso	Nome das alunas	Data
Manicura Pedicura	Carla Alves de Amorim	26/02/07
	Araceli Pimentel Silva	28/05/07
	Maria Ozélia Correia de Souza	02/04/07
	Íris Cristina dos Santos	26/03/07
	Magna Deise Jesus Alves	06/08/07
	Marilene Santos da Silva	06/08/07
	Kelly Cristina Martins Sousa	01/10/07
	Sandra Alves dos Santos	01/10/07
	Maria Aparecida Novais de Sousa	17/12/07
Corte e escova de cabelo	Liliana Dias Santana	26/02/07
	Claudiana Fonseca Marques	17/02/07
	Fernanda Barbosa	30/07/07
	Maria Helena de Souza Lima	17/12/07
Noções de Culinária	Mirariz Reis de Araújo	23/04/07
	Maria Oneide dos Reis Costa	11/06/07
	Keilly Araújo de Carvalho	27/08/07
	Ana Cristina Cordeiro Gondinho	22/10/07
Costura	Eriuce Santana de Carvalho	17/12/07
Bijuteria	Keila Alves Pereira	28/05/07
Conclusão sem Certificados	Jennifer Marcelino Alcântara	28/08/07
	Agna de Souza Silva	15/10/07
	Fabiana Mendes Ferreira	22/10/07
	Ana Cláudia do Nascimento	10/12/07
	Ana Cristina do Nascimento	10/12/07



<b>Total de certificados.....</b>	<b>19</b>
<b>Total de placas entregue.....</b>	<b>06</b>
<b>Total de kits entregue.....</b>	<b>17</b>
<b>Total de Máquinas de Costura Doadas.....</b>	<b>02</b>

## 2. Quanto ao lanche:

- Pão com manteiga
- Sucos
- Refrigerantes
- Bolos
- Outros em datas especiais tais como:
- Comemoração “Dia das Mães”
- Aproveitamento integral dos alimentos

## 3 – Despesas com Kits:

<b>Cursos/outros</b>	<b>Quantidade</b>	<b>Especificação material</b>	<b>Valor unitário</b>	<b>Valor total</b>
<b>Corte e Escova de Cabelo</b>	04	Molhador de cabelo, pente, escova, capa, tesoura, prendedores, espanador	R\$ 60,00	R\$ 240,00
<b>Costura</b>	01	Tesoura para costura, agulhas, linhas, fita métrica, giz para marcar costura.	R\$ 30,00	R\$ 30,00
<b>Manicura/pedicura</b>	09	Alicate, esmaltes, acetona, algodão, lixas de pé e mão, espátulas e palitos.	R\$ 35,00	R\$ 315,00
<b>Bijuteria</b>	01	Alicate e peças para montagem	R\$ 45,00	R\$ 45,00
<b>Total:.....</b>			<b>R\$ 630,00</b>	

#### 4 – Quanto às doações Kits:

<b>Cursos/Outros</b>	<b>Quantidade Kits</b>	<b>Especificação do material</b>	<b>Valor Unitário</b>	<b>Valor Total</b>
Noções de Culinária	04	1 copo medidor, formas variadas p/ bolos, pizzas e empadas	R\$ 35,00	R\$ 140,00
Total	04	-	-	R\$ 140,00

#### 5-Outras doações:

<b>Material Dado</b>	<b>Quantidade</b>	<b>Total R\$</b>
Amolar alicates	12	R\$ 60,00
Material p/curso Noções de Culinária	00	R\$ 543,00
Horas aulas pagas p/trabalhos manuais	00	R\$ 15,00
Horas aulas pagas p/ “mãos que criam”	00	R\$ 210,00
Material p/reciclagem com jornal	00	R\$ 135,00
Material p/Bijuteria	00	R\$ 476,00
Material p/trabalho c/retalho	00	R\$ 291,00
Total	12	R\$ 1.730,00

#### 6 - Resumo

<b>Descrição</b>	<b>Despesa</b>	<b>Receita</b>
Lanche (doação)	R\$ 1.926,00	R\$ 1.926,00
Kits (doações)	R\$ 140,00	R\$ 140,00
Outras doações (material doado)	R\$ 1.856,00	R\$ 1.856,00
Kits (despesas)	R\$ 630,00	-
Festival do Sorvete (venda bijuterias)	-	R\$ 616,00
Outras doações	R\$ 1.258,00	R\$ 1.258,00
Retirada na tesouraria	-	R\$ 2.338,00
Totais	R\$ 5.810,00	R\$ 8.134,00

## **7.5 NÚCLEO DE ABASTECIMENTO E DISTRIBUIÇÃO**

Responsável pelo abastecimento e distribuição do material arrecadado pela Casa, este Núcleo é mais um integrante da Assistência Social.

Os grupos de trabalho a ele ligados visam dar suporte ao o programa de Assistência Social desenvolvido pela Casa.

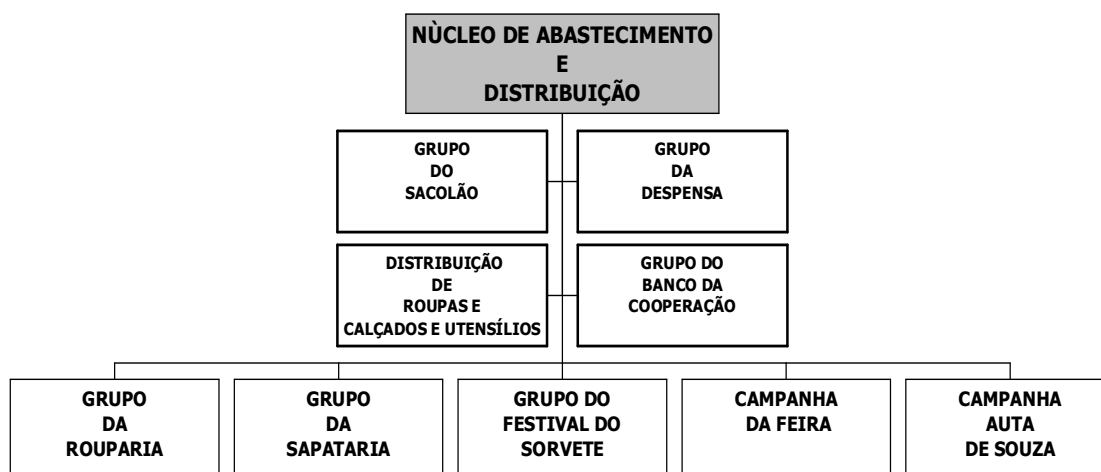

### 7.5.1 – CAMPANHA DA FEIRA



O trabalho de arrecadação de verduras e legumes junto às feiras livres de Brasília, notadamente em Taguatinga, objetiva suprir a despesa de gêneros alimentícios, recebidos em doações e que após seleção serão utilizados na confecção da Sopa Dr. Bezerra de Menezes.

O trabalho se desenvolve aos domingos no horário de 12h às 14h através de voluntários que percorrem as feiras livres em busca de doações de legumes e verduras.

Durante o ano de 2007, o grupo apresentou os seguintes resultados:

### GENÊROS ARRECADADOS

Mês	Arrecadado/Kg	
	Legumes	Verduras
Janeiro	3.200	2.000
Fevereiro	2.950	2.150
Março	2.880	2.050
Abril	3.450	2.400
Mai	2.900	1.980
Junho	3.150	2.200
Julho	3.450	2.500
Agosto	2.870	1.850
Setembro	3.370	2.370
Outubro	3.150	2.050
Novembro	3.270	2.180
Dezembro	3.660	2.300
<b>TOTAL</b>	<b>35.050</b>	<b>18.375</b>

## **7.5.2 – CAMPANHA AUTA DE SOUZA**

A Campanha Auta de Souza, juntamente com a sopa é um dos trabalhos mais antigos do CEFAK.

Funcionando aos domingos das 8h às 10h30m, é o responsável pela divulgação de mensagens espíritas e da arrecadação de gêneros alimentícios, roupas e utensílios que serão distribuídos aos atendidos pelos trabalhos assistenciais da Casa. Além desta atividade, a Campanha arrecada e distribui livros didáticos e doutrinários junto à comunidade de Samambaia, mostrando-se ser esta atividade altamente receptiva entre os moradores da cidade satélite.

Durante o ano de 2007, o grupo apresentou os seguintes resultados:

<b>ITENS</b>	<b>TOTAL ARRECADADO</b>	<b>OUTROS</b>
GENÉROS ALIMENTÍCIOS EM KGS.	2.228	
GENÉROS EM LITROS	135	
UNIDADES (Sabonetes, etc)	529	
<b>OUTROS</b>		
PEÇAS DE ROUPAS	4168	
CALÇADOS USADOS	544	
DIVERSOS	181	
<b>R\$</b>		
DINHEIRO EM ESPÉCIE		102,20
<b>LIVROS</b>		
<b>LIVROS DOADOS</b>	P/VISITADOS P/VOLUNTÁRIOS	3639 50
<b>TOTAL</b>		<b>TOTAL 3689</b>

### **OUTRAS INFORMAÇÕES**

Total de Quadras Visitadas na Samambaia – DF .....**287**  
 Total de Trabalhadores voluntários participantes.....**1211**

**Vide planilhas anexas de outros trabalhos do Núcleo de Arrecadação e Distribuição.**

## **7.6 NÚCLEO DE VISITAS**

### **7.6.1 – TRIAGEM DA ASSISTÊNCIA SOCIAL**



Grupo de trabalho que objetiva a entrevista e a análise situacional da gestante pretendente a uma das 140 vagas do PRAOGE – Programa de Assistência e Orientação à Gestante

Os trabalhos são realizados aos sábados no horário das 14h às 16h, sendo a porta de entrada das gestantes no PRAOGE.

Durante o ano de 2007 o grupo apresentou os seguintes resultados:

<b>RELAÇÃO ENTRE AS GESTANTES INSCRITAS NA TRIAGEM E APROVADAS NO PRAOGE - 2007</b>				
<b>MÊS</b>	<b>INSCRITAS</b>	<b>APROVADAS</b>	<b>NÃO APROVADAS</b>	<b>APROVAÇÃO %</b>
JAN	13	13	0	100
FEV	28	24	4	86
MAR	32	27	5	84
ABR	16	13	3	81
MAI	32	30	2	94
JUN	27	19	8	70
JUL	23	18	5	78
AGO	28	26	2	93
SET	27	23	4	85
OUT	30	28	2	93
NOV	27	25	2	93
DEZ	32	28	4	88
<b>TOTAL</b>	<b>315</b>	<b>274</b>	<b>41</b>	<b>87%</b>

### 7.6.2 – GRUPOS DE VISITAS ÀS FAMÍLIAS ASSISTIDAS



Grupo de trabalho formado por 11 equipes que tem por objetivo efetuar visitas regulares aos lares das assistidas com a finalidade de acompanhamento e verificação das necessidades, durante a permanência das mesmas no programa.

O grupo funciona aos domingos de 8h às 10h30m. Inicia no CEFAK com a preparação e planejamento de onde partem para a execução das visitas aos lares. Grupos se subordinam ao Núcleo de Visitas.

<b>TOTAL GERAL POR TIPO DE VISITA</b>										
<b>MES</b>	<b>Total</b>	<b>TIPOS DE CESTAS</b>			<b>T.Cesta</b>	<b>nascimento</b>	<b>falta</b>	<b>cobertor</b>	<b>saúde</b>	<b>outras</b>
		<b>A</b>	<b>B</b>	<b>C</b>						
<b>JAN</b>	<b>161</b>	77	43	15	135	17	37	0	0	14
<b>FEV</b>	<b>120</b>	86	21	3	110	13	20	0	0	8
<b>MAR</b>	<b>161</b>	137	0	0	137	19	32	0	0	16
<b>ABR</b>	<b>173</b>	137	6	0	143	29	34	0	0	19
<b>MAI</b>	<b>208</b>	110	34	0	144	21	30	76	0	90
<b>JUN</b>	<b>208</b>	128	32	2	162	17	32	63	0	0
<b>JUL</b>	<b>178</b>	113	34	2	149	18	52	18	0	22
<b>AGO</b>	<b>160</b>	108	36	1	145	23	43	16	0	10
<b>SET</b>	<b>214</b>	113	35	3	151	22	40	0	0	15
<b>OUT</b>	<b>155</b>	104	35	2	141	12	64	3	0	10
<b>NOV</b>	<b>176</b>	113	35	1	149	16	56	0	0	10
<b>DEZ</b>	<b>159</b>	116	30	3	149	12	48	0	0	3
<b>TOTAL</b>	<b>2073</b>	<b>1342</b>	<b>341</b>	<b>32</b>	<b>1715</b>	<b>219</b>	<b>488</b>	<b>176</b>	<b>0</b>	<b>217</b>

<b>TOTAL DE LARES VISITADOS POR GRUPO - 2007</b>											
<b>MÊS</b>	<b>GRUPOS</b>										<b>TOTAL</b>
	<b>1</b>	<b>2</b>	<b>3</b>	<b>4</b>	<b>5</b>	<b>6</b>	<b>7</b>	<b>8</b>	<b>9</b>	<b>10</b>	
<b>JAN</b>	17	16	16	15	17	17	18	16	12	17	<b>161</b>
<b>FEV</b>	12	7	15	13	13	11	15	10	12	12	<b>120</b>
<b>MAR</b>	20	12	19	14	22	17	19	9	9	20	<b>161</b>
<b>ABRIL</b>	23	12	19	14	22	15	22	13	14	19	<b>173</b>
<b>MAIO</b>	26	17	26	23	26	20	20	15	13	22	<b>208</b>
<b>JUN</b>	22	20	24	25	29	17	21	18	15	17	<b>208</b>
<b>JUL</b>	19	13	23	18	22	12	18	17	15	21	<b>178</b>
<b>AGO</b>	13	9	24	20	17	8	14	20	16	19	<b>160</b>
<b>SET</b>	15	14	19	24	21	16	17	20	16	52	<b>214</b>
<b>OUT</b>	13	11	20	16	14	16	14	15	19	17	<b>155</b>
<b>NOV</b>	24	13	19	17	15	24	17	12	18	17	<b>176</b>
<b>DEZ</b>	20	13	19	13	13	21	17	13	16	14	<b>159</b>
<b>TOTAL</b>	<b>224</b>	<b>157</b>	<b>243</b>	<b>212</b>	<b>231</b>	<b>194</b>	<b>212</b>	<b>178</b>	<b>175</b>	<b>247</b>	<b>2073</b>



## TOTAL DE PRESENÇA DOS TRABALHADORES NOS GRUPOS DE VISITAS - 2007

Mês	Nº visitantes	Participações
Grupo 01	6	150
Grupo 02	9	232
Grupo 03	11	345
Grupo 04	6	151
Grupo 05	13	308
Grupo 06	7	228
Grupo 07	12	253
Grupo 08	9	208
Grupo 09	11	201
Grupo 10	9	245
<b>TOTAL</b>	<b>93</b>	<b>2321</b>

### 7.6.2 – GAPO – GRUPO DE APOIO A PEQUENAS OBRAS

Este grupo objetiva socorrer lares em precárias condições, e que exigem uma ação imediata para se evitar acidentes, levando-se em conta as péssimas condições de moradia e ambiente. O GAPO é formado por um grupo de voluntários que contribuem para as obras sem onerar a Casa.

#### 1. OBRA nº 20/2007 – Rochelle Alves de Souza – QR 107 – 1 – 14

DESCRIÇÃO		
1. Já existia uma construção muito precária, só com as paredes e um telhado prestes a cair. Foi feita a reforma completa do telhado. Conserto de uma parede frágil. Reforma do banheiro, colocando porta nova, lavatório, vaso, chuveiro e instalações de água e esgoto. Colocação de uma porta de ferro na cozinha. Janela de ferro no quarto e banheiro. Pia da cozinha. Aterramento do lote. Muro na frente do lote, com portão de ferro.		
2. A mão-de-obra de todo o serviço foi paga pelo GAPO. (DOAÇÃO DO GRUPO)		
3. A obra foi concluída e entregue em 14/07/07.		
ITEM	ESPECIFICAÇÃO	VALOR
1	Materiais diversos comprados (com notas fiscais)	1.498,00
2	Mão-de-obra do pedreiro	700,00
<b>TOTAL PAGO PELO GAPO – (1)</b>		<b>2.198,00</b>
DOAÇÕES DE MATERIAIS		
1	35 Telhas de amianto	245,00
2	1 Caminhão de terra	70,00
3	1 Portão de ferro	150,00
<b>TOTAL DAS DOAÇÕES (ESTIMADO) – (2)</b>		<b>465,00</b>

<b>VALOR TOTAL DA OBRA – (1) + (2)</b>	<b>2.663,00</b>
--	-----------------

## 2. OBRA nº 21/2007 – Liliane Barreto Oliveira – QN 225 – 1 – 33

<b>DESCRIÇÃO</b>		
<p>1. Construção de um barraco completo, com um quarto, sala/cozinha, banheiro e área de serviço (tanque de lavar roupas), feito em alvenaria, telhado novo, portas e janelas de ferro, instalações de água e esgoto, aterramento de todo o lote, muro lateral e na frente, com portão de ferro.</p> <p>2. A mão-de-obra foi paga uma parte pelo GAPO e outra pelo marido da Liliane.</p> <p>3. A obra foi concluída e entregue em 09/11/07.</p>		
<b>ITEM</b>	<b>ESPECIFICAÇÃO</b>	<b>VALOR</b>
1	Materiais diversos comprados (com notas fiscais)	3.026,30
2	Mão-de-obra do pedreiro (com recibo)	560,00
<b>TOTAL PAGO PELO GAPO – (1)</b>		<b>3.586,30</b>
<b>DOAÇÕES DE MATERIAIS</b>		
1	3 Caminhões de terra	180,00
2	1 Caminhão de areia	380,00
3	5 Sacos de cimento	84,00
4	1 Porta de ferro para a cozinha	180,00
5	2 Rolos de fio 2.5 flexível	170,00
6	1 Vaso com descarga e tampa	80,00
7	Madeiras usadas e 1 tanque de lavar roupas	100,00
8	Madeiras diversas usadas	70,00
9	1 Portão de Ferro	150,00
10	35 telhas de amianto	227,50
11	Mão-de-obra do electricista	100,00
<b>TOTAL DAS DOAÇÕES (ESTIMADO) – (2)</b>		<b>1.721,50</b>
<b>VALOR TOTAL DA OBRA – (1) + (2)</b>		<b>5.307,80</b>

# ANEXOS